盛京時報

The Shengching Shihpao

(大正十年十一月十一日)

休刊…中大祭日禮拜日

發行人 宮川貫作
編輯人 菊池貞二
印刷人 石原庄太郎
發行所 盛京時報社 奉天鐵田町九番地

選論

太會與中國

▲華府會議開幕前之中國地位

華府會議之開幕。距今僅餘數日矣。世界視聽。正集注於華府。據近日之路透電。英國最優秀記者。似已全趨赴華府矣。目下在華府之新聞界。莫不熱烈研究極東問題。凡同情於中國者。數日前尚擬想華府會議之日本敗北與中國成功。是排日風潮似已大奏凱旋矣。及至日本代表抵華府後。其形勢俄然一變。日本代表聲明之公正。並日本酷愛平和之熱誠。遂增進對日感情。群衆良好焉。吾人以爲對華同情之喪失。然雖有種種原因。然第一則在中國內政問題。南北分離尤其甚者也。南府方人士在美國之宣傳行動。已使美人對北京發生疑念。廣東政府代表馬素氏在美國。尤猛烈攻擊北京政府。如發行中華評論月刊雜誌。即其努力宣傳之明証也。廣東政府亦非代表之行動。縱不外欲運動列強承認廣東政府。實則無異將南北分爭問題移至美國。其結果不僅足以排擠北京政府。且足使中國全體國際地位降落也。第二則中國代表宣言之過於極端也。彼上海密勒士評論董顯光。原以排日彩色濃厚而著名。茲據其在日本招待席上之陳辭。尚謂列席於夏威夷報界時與日本記者共起居。縱橫談論之結果。從來所懷對日之惡感情。現已大爲動搖。又謂赴美中國代表在夏威夷所發表之宣言。殊不能驚人。過於極端。此決非好傾向。中日間務須掃除從來之惡感云云。夫董氏原既爲名之排日記者。尚驚訝中國代表之宣言。則中國代表之極端宣言。決非所以博美國之同情。蓋華府會議之目的。決非爲中國而執排日行動。其目的殊雖毋庸贅言。然簡單說明之。實在爲世界平和。實行軍備制限。而欲實行軍備制限。又欲先就軍備競爭原因之太平洋問題而謀解決也。故凡參加華府會議之國。宜悉以酷愛平和之精神而赴會。若發表極端之宣言。或對一國而出敵視之態度。其不能得熱望華府會議成功之美人同情。固瞭若觀光也。第三則在荒謬之中國顧問宣傳。夫中國顧問原受中國政府薪水之人。故不過欲掩蔽中國實狀。捏造虛觀。欺瞞外人。以冀維持中國一時之顏子而已。是決非忠實中國之行爲也。中國在華府會議宜採之方針。在完全披瀝中國實狀。訴諸世界同情。斷非掩飾以圖彌縫一時面子之秋。顧公使前在日內瓦國際聯盟會。辯明中國內亂爲一時的且爲局部的。至受世間之反駁。想今日猶爲世人所記憶也。

要之。中國對華府會議之方針。現已蹈襲巴黎和會時之舊套。是可謂大誤之方針也。巴黎和會與華府會議。其時機既大有變遷。則會議性質自亦大有徑庭。巴黎和會。乃強迫戰敗國締結平和條件之會。華府會議乃各國自由平等促進平和之會。換言之。一千九百十九年之巴黎和會。乃戰鬪談判之集會。一千九百廿一年之華府會議。乃各國協調之集會。今中國猶蹈襲舊套以臨此新會。則祇有失敗而已。可不慎哉。

德國之化學天文台

世界唯一的研究機關

軍備限制與中國發展之關係

中國駐美公使施肇基在哈佛大學講演

二十五年以前美國國務卿海氏曾著一書題曰海氏之門戶開放主義。其中有日無論何人。苟能熟悉中國之政治經濟社會宗教四方面之情形。則未來五世紀之世界政治。不難瞭然于胸。余因勢記海氏之言。敢對于哈佛大學學生之請求。著軍備限制與中國發展之關係一文。極所樂爲。蓋此項請求。實可表示美國大學學生對于中華民國之情形。深感關切。而于將來中美兩國之國交上有極大之關係者也。

美國未來之命運。皆繫于現今大學之青年男女學生者也。苟彼等能採納海氏之忠告。則將來當再無軍備限制會議之必要矣。中國之青年男女。來美求學。與夫美國各大學之教授。在中國執中國大學之教鞭者。蓋亦有年矣。彼此研究交換。明悉情懷自能融洽無間。而所謂太平洋問題中最複雜紛亂之問題。當亦不難有解決之望。

美國駐美大使。于其近來之演說中。曾發表意見曰。今日之大西洋之風平浪靜。直無異一工廠所用之小池。而世界之視綫。現已集中于太平洋一隅云云。英美兩國知太平洋地位極爲重要。故美有派海軍大將傑列可爲鈕西崙總督之舉。而美制任胡德將軍爲菲列濱總督。中國于其答覆哈定總統邀請參與華會之書中。曾有言曰。中華民國之政府對于美國發起討論縮小軍備等問題之華會。極表同情。蓋自歐戰告終。各國人士方惴惴然懼大戰慘劇之復現。而太平洋及遠東又爲近今國際交涉之中心點。則華會安得而不重視之。中國之地位。所以視爲重要者。非徒因其幅員之廣大。人口之蕃多。亦因其在地理上之地位不同也。中國人民所視爲太平洋及遠東之問題。與世界之和平。實有密切之關係云云。

美國之關心于中國。非自今日始也。以商務之關係而言。其造因遠在一百三十六年以前。彼時中國之口岸。已有美國之船隻發現。美國波斯頓之茶商所以能享大名者。以彼等所經營者。皆係華茶。想吾國茶商至今猶能記憶之也。一千九百年七月三月。海氏于其致各國節略中有言曰。美國因見中國危險之情狀。實有不能不表明美國所持之態度之勢。惟協助中國。自以現時之情勢所能爲者爲定。美人素來主張與中國和好通商。及保護在華美人生命財產之政策。此項政策。行之已有六十五年之久。換言之。即美國政府之政策。乃欲解決各項困難問題。俟中國得享永久和平安樂之幸福。保存中國土地政治之完全。保護各友邦條約及國際公法所擔保之各種權利。以及擔保世界各國俱得與中華帝國營業平等之貿易也云云。

近來有人詢余。中國所希望得與華會者。究爲何物。余對于該問題。曾爲長時間之研究。茲代表全體中國人而答之曰。中國對此次之華會並無若何之希望。惟求保留本國存立與及享受各國携手進行之快樂。兩種之權利也。吾信吾國人所希望者。惟此耳。而在吾美國友人之心理上一爲分析。則敢信美國現時所欲爲者亦爲此耳。中國不欲爲無理之要求。各國轉或驚其慾望之不奢。今日之中國非十年以前之中國主今日之中國。與外界深爲接近。而國民之腦精。受美國自由主義之激盪。昔日陳腐之思想。遂無復存留之餘地矣。而其此次華會之中國主要代表。俱係美國大學之畢業生。代表團人物大半係曾在美國肄業者。此外在英國大學畢業者。亦有數人也。(未完)

美人之太平洋會議觀察(續)

(美國政治著述家作蒲拉氏譯)

一因南美諸國如阿眞廷巴西智利等。皆已有自衛之力。吾等可無須大造軍艦以防外國之侵入而以阿眞廷爲殖民地也。矧自前南美方極安固。初未有窺伺于側者。二因世界各國俱已知門羅主義之法良意善。晨在巴黎和會中。似亦得各國之容納。無有反對美代表者。今者國境安于磐石。無所用其防衛。而門羅主義亦得人同意。不爲他國所破壞。是正可不必擁偉大之海陸軍而閑散不用也。即不幸而或有禍變于肘腋。則如瑞士平日之訓練青年。有事時能于四十八小時間召集全國人口十分之一。起而從軍。此于似頗可取焉。今美國之二種主要權利。既可高枕無憂。所望于太會中之美國代表者。即將其他主要權利。皆得與他國允洽。信任既深。自無須日靡巨款以修軍備矣。

(三)美國之主要權利海面上之自由

百年以還。美國常與英國討論海軍軍備。則必以如何控制海面爲根本之點。海面上之自由。美國政治家本亦視爲主要權利之一。然平日人多不以爲意。必有意外事故發生。于新聞紙之首頁。作舖張之文字。于是始得輿論之贊助。試囘溯往事。當年因拏破倫之封鎖大洲。有害于美國之權利。美國遂與法國斷絕邦交一千八百十二年之戰事。亦以此故。當年之掃除巴貝來海盜。亦以此故。而一千九百十四年至一千九百十六年美國之所以加入大戰。實亦欲保護上海之權利而已。海上之自由一語。德人于大戰中曾妄用之。甚爲英人所恨疾。嗣以美國之外交家隱避用此語。並釋其眞意。以澄美國之用意。實與德國不同。初[illegible]誤會而有所畏懼也。英美兩國之于海上。誠亦不免有所競爭。糾紛也。勢所難免。如欲解決此問題。則第一要着。各先着手于縮減軍備。無詐無虞。共趨此的。如使言文一致之盎格魯撒克遜族。而猶互相猜疑。是則無怪希臘人與土耳其人之日買槍砲。常在備戰中矣。夫英國與美國。姊妹之國也。此問題之可以滿意允洽。固在意計之中。今日爭論之點。尤在作戰時關于中立國之權利問題。溯自海盜之勢力撲滅而後和平時代之海面固已自由。無論何國之國民皆可于海洋中自由貿易。不必挾軍械。不必畏干涉。惟一旦戰事起則海面上之自由遂失。水手但知拚命撲敵。于敵國與中立國不遑細辨。因之遂不免損及中立國之海商權利而抗議以起。即如歐洲大戰中。美國商船之在海上者。亦不免受兩方面之攻擊也。自來海戰中向無特定之法律。凡一國之力能統治海面者。每能任所欲爲。雖有成例。究亦不足爲憑。各國既不必有所遵循。自可擇成例之合于我者。便宜行事。或竟不承認有此成例。其結果則各受損失。而亦往往有力保和平之國。其所受損失反在破壞和平者之上焉。當歐洲大戰以前。美國曾提議定一各國協定之海面法律。英國初有贊同之意。後忽拒却。良以海戰起時。英國即受損失。遠不若他國之甚。彼有極大之艦隊。足令他國生畏。即兩交戰國在盛怒中。猛力相搏。而見英艦駛過。亦必力自將愼。不敢輕以砲火相加。此則較弱之國所不可得此待遇者也。(未完)

割記短篇 潘錦芳(二)

家業日盛。子孫蕃衍。有納貲爲品官者。錦芳稱封翁焉。而謙謹益甚。每入市井。傴僂旁行。與傭保語。兄之弟之。郡縣大夫。慕縉紳之仕而歸者。敬錦芳之爲人造其門而推謁。錦芳匿不敢見。爲人平爭鬪。或有緩急。爲之償逋負。及其事解。又不居其名。一鄉中皆以善人目之。咸豐庚申太平軍攻湖州。趙忠節公以鄉兵守城計。錦芳爲言方畧。忠節公備守禦。聞錦芳名。延之至署。問籌餉稍。公重信之。恆指以語人曰。此游俠之雄也。惜乎其老矣。錦芳佐公守禦。太平軍屢卻屢進。得保守此危城者。一年有餘。至辛酉之冬。太平軍圍城益急。時杭州城已陷。旁郡縣皆殘破。公坐困圍城。餉糈斷竭。又無蜉蝣蟻子之援。惟江蘇巡撫李文忠公駐兵上海。號稱勁旅。公乃嚙指作血書乞援焉。書既成。詢其麾下曰。有能懷此血書乞援上海。救圍城中數萬之生靈乎。然無有應者。錦芳獨慷慨請行。曰老夫雖病且死。然不忍觀此城中之人坐以待斃也。願爲公效力。公喜曰。公誠健者。圍城中數萬之生靈。其有託矣。錦芳曰。我宗族姻連。皆在圍城中。我此行。非獨爲公。亦爲我也。夜半率壯士十人縋城下。犯圍而出。文忠得書曰。江浙雖分省而治。然湖州距此近。猶唇齒也。烏可以不救。議以松江提督曾秉率水師絕太湖。爲內外合攻之計。湖州人之賈于上海者。又斜資十萬以餉之。行有日矣。有尼之者曰。江蘇郡縣皆殘破。所恃者。祇此上海彈丸地耳。又分兵救鄰省。脫有不虞。事將奈何。議遂中變。錦芳流涕曰。老夫出城時。城中粮已盡矣。兵一日兩粥。民食草根樹皮。空巷啟盧。死者相枕藉。其幸而存者。計老夫之行日。旦暮待援懼不相保。城外賊如麻。登高叫呼。兵在城上與之應答。岌岌將爲變。老夫病且死。犯圍爲此行。我鄉人賈于此者。念圍城中父兄子弟親戚故舊。其情愁急。恨不能無翼而飛也。彼尼之者。何其不仁也。嗚呼。我不復見趙公矣。舉拳擊案。大呼嘔血以死。錦芳死而湖州陷。其家亦破。至今錦芳之諸孫。尚有以酒爲業者。論曰。錦芳之事。余得之施補華文集中。而湖州府志。獨無其名。豈以其賣酒而少之。淥據不得書與。然人特患不識忠孝二字耳。雖有下於賣酒者。庸何傷。嗚呼錦芳。趙忠節公其識之矣(完)

廣告

滿鐵定期船 大連汽船廣告

青島上海行

榊丸 十一月十二日正午開航上海行

▲本船均設有船內無線電信局 滿鐵
埠頭事務所 海運課
客荷取扱 丸一商會
大連監部通二丁目 (電話二六四〇、一八五)

中日合辦 正隆銀行奉天支店

本行照除一般銀行例辦理一切業務外
注重各項事宜如左
存款各項以親切可靠爲宗旨
貸及匯兌事務主簡捷以副顧主
凡放貸各款以公債票抵押利息率格外從廉
凡各種公債票照市價從優交易
換金銀小洋事宜照市價格外公道以兌招徠

奉天新市街電話六八〇番
奉天小西關 電話 長日二五二番 中二七一番
本行 大連大山通電話長六八一番
總辦 安田善三郎
分行 營口 撫順 開原 錦州 長春 鄭家屯 芝罘 天津 旅順

火車開到時刻之改訂

由大連午前十一點二十分開往長春之客車改爲午前十一點開由長春午前六點四十分到大連之客車改爲午前七點到于後六點到者改爲午後七點到………

如欲知一切詳細請向就近車站或運輸事務所本社運輸部營業課詢問可也

南滿洲鐵道株式會社

由十一月十五日實行

大順永贈彩廣告

本號開設奉天大西門裡路南已歷多年遵手商業之道德維持永遠之信用自經營以來頗蒙各界歡迎諸君光顧無不贊賞因之日有應接不暇之勢敝號有見於此特又竭力擴充重新修理洋式門面七間自置錦州羔皮京口採辦紫羔灘皮寒羊狐狢貂鑽細毛各種皮料以及又在蘇杭湖廣名廠購辦各樣綾羅綢緞洋貨布疋絨呢紗絹一概俱全專門定做時衣約明不悞擇于夏曆九月初十日開幕贈彩特備彩券萬張以酬惠顧之雅意謹例頭彩兩張各得狢獭皮襖褂各一件價值一百八十餘元二彩四張各得灘皮襖褂各一件價值七十餘元三彩八張各得二毛羔皮襖一件價值五十餘元四彩二十張各得二毛羔皮褂一件價值二十餘元由五彩至八彩得物甚繁不能細載全期請賀光臨莫悞是幸

本號謹啓

恭頌綏海鎮守使兼剿匪總司令石公玉泉陸軍二十九師五十八旅旅長李冠英團長陳佐廷馬秀芳彭麗生暨各營長連排長之德政

海邑地近山林胡匪匿跡時出掠竄爲患甚鉅胡匪千百成群大小十餘股較前尤盛四出搶刦蹂躪郷鎮黎庶所受之顛困實令人目擊心傷詎匪勢猖獗竟敢逼臨城之附之附近卞村肆行勒綁並揚言佔城破邑商民等聞此驚耗惶恐萬分正在倒懸難解涸轍呼援之際治值石司令統率得勝之軍由南凱臨本境蒞街未幾即遣各團營帶兵分途勦擊務期掃清群醜以安地方致出發各隊所經市鎮純持仁道對商對民秋毫無犯惟遇匪徒則勇直往前奮力追擊是以出勦數次莫不奏捷軍威于是大震匪衆聞風喪膽石司令恨匪之爲患猶巳之心疾乃不避艱險弗辭勞瘁竟躬行實踐率隊擊匪于陰曆八月初旬遇匪於老道店日接兩仗擊胡匪六十餘石公勝還復於月之中旬派李旅長率同各團營全軍分途出勦游擊于東北山林及通北餘慶綏楞等縣剿得各處捷報胡匪殄滅殆盡此方賴獲安寧日今李旅長陳馬彭諸團長仍率所部軍隊進山搜擊俾絕根株而杜後患石司令仍以匪首闞千寬城海龍等尚未就擒恐匿山內依圖不軌特爲本邑及隣縣久遠安寧計復遣騎兵徒步巡山焚毀匪穴以清盜源自是本邑內外廓依異常安謐轉危爲安去禍獲福者皆石司令之恤兵愛民佈置有方李旅長暨各級軍官認眞擊匪身先士卒所焉也我海邑閤境公商咸蒙此 恩澤愧乏以報謹佈私衷登誌報端藉表微忱 致

海倫縣商務會
海北鎮商務會
海興鎮商務會 公頌
盛京時報分舘經理高紹齡

恭頌東省鐵路護路軍哈長副司令吉林陸軍補充團孫團長與武之德政

雙城地近江濱胡匪出沒而車站尤爲緊要自團長孫公蒞站後日則派兵巡查夜則躬率設卡併親諭商民一遇匪警當即去報勿視我爲團長隔閡悞事由此路綫倚平閭閻安堵實幾年來所未有似孫公者身膺總戎不憚艱辛治兵尤爲嚴肅商民妥爲保護雖古善將兵者不過是焉商民愧無以報惟有謹登報端以揚仁風而伸感頌

雙城縣車站商界同人恭頌

高級婦人藥 命の母 全治實例

如其贅述命之母之効能莫若舉出服藥奏効之實例

奏効實例日益加多有永大不盡之勢

我謂 治婦人病須命之母

人謂 命之母者乃特効藥

治癒多年之子宮病第八年舉一男
函館區鶴岡町二二 長谷部マスヨ氏

連服藥二年間之後子宮病全治生男兒
廣島縣高田郡川根村 中本準一氏

延續數年之難澀子宮病完全治癒產女孩
福岡縣後藤寺町三井中猶社宅 田中光好氏

苦痛日久之血道病治後如夫生男子
岐阜縣武儀郡菅田町 伊藤光江氏

命之母之効能絕大無比實子以生
群馬縣吾妻郡岩島村 水出仰重氏

增田醫學博士述「婦人病者の心得」無代進呈

請一讀此書則如斯無數之全治實例之由來既治法儘人可以理會之(外附命之母効績錄餘女之觀二册)

命の母 主治 子宮病、血の道、月經不順、下腹腰痛、引痛、白帶下、赤帶下、産前、産後、流産

定價 五六錢以上

萬國有名藥店にあり

本舗 笹岡省三藥房
東京市京橋新榮町(電話京二二〇一番)
大阪市本庄中野町(電話北四二二三番)

政局前途不難確定 (九日發 東京專電)

▲西公雖未承認出山　▲一致主張政友入閣

政局前途行將如何著落雖遽難以逆料而西園寺公之腦筋中印有高橋藏相與野田遞相之名現漸明白諒不久當有何等確實現象政友會定于明日開最高幹部會可望決議結局

又電云西園寺山縣兩公昨在小田原會見當由山公熱心勸告西公出廬收拾時局謂我公不出誰善其後等語西公同答暫且考慮惟是時不宜漠視政友會一事則似經兩公意見完全一致

中華報對美之非難 (九日發 上海專電)

▲當煙酒借欵問題

美國一般輿論因中國迄未實行煙酒借欵及其他種種問題頗形憤懣行將取消對華承認已詳昨電本日中華新報論曰北京政府之不調印于煙酒借欵乃係得機宜者就令調印亦徒以監督權淡與美國而已中國財政則決不能減其危險之程度也況乎其危險不始于今日而美國及今始行覺悟亦已遲矣吾徒前者竊朗美國情誼所在當可尊重我國利權而今僅爲五百萬元債權殆將宣告中國破產不知美國是否以爲中國如調印于煙酒借欵不患破產歟爲美人者幸勿錯誤云云

會葬者之感慨原氏 (九日發 東京專電)

據盛岡九日專電云此間原首相之葬儀已于本日午後五時舉行是日朝來亦出紛飛紅葉白雪山河殊添景色會葬者均云可惜首相未及見此佳景已登鬼籙等語撫今憶昔感慨良多

吳使再開財政會議 (八日發 漢口專電)

▲限期籌欵一百萬元

吳佩孚于十八日午前召開財政會議發表日內當赴保定令限于十一日以前籌欵一百萬元

國民外交開豫備會 (九日發 上海專電)

▲決定大會日期　▲其宗旨之所在

全國國民外交大會代表到滬者計十二省共計九十八名本日開豫備會議之結果決定于十一日開成立大會並舉行示威遊行查該會目的實爲山東問題及華盛頓會議其宗旨及理由如下

第一、華盛頓會議乃由美國發起而美國原有對華同情且與我國均未調印于威爾塞條約

第二、英美主張已漸形一致則巴黎會議時代之主義不復適用

第三、山東問題不獨爲中國問題實爲世界問題

由此觀之將來世界果否達成永久平和悉于華盛頓會議爲國民者必須倚賴自己勿徒倚賴他人本會所以努力者亦實在于此云云

參會態度決不變更 (九日發 東京專電)

據美國各種消息云日本委員自抵美後開誠披瀝日政府之眞意竟取妥洽的態度以致前此對日疑惑漸行消滅一般美人似已諒解日本政策不在帝國主義而在對美協調當此之時突有原首相被刺身死之事竟爾見告頗令華盛頓會議爲前途憂慮惟日本對于會議之策畫稽諸幣原德川兩代表及內田臨時首相之聲明不患受其影響本日時事新報載某外交官談話亦謂政府前者全權委員啓程時交付對華盛頓會議之訓令乃以國策爲基礎至其根本主義迭經政府向中外宣明則因非由內閣更迭患其動搖者日本對華盛頓會議之態度無須何等憂慮爲務之急乃在解決內閣問題云云

美又倡共管中國說 (九日發 天津專電)

▲顧代表力言其不可

據密勒報接華盛頓專電云最近此間又復提倡國際共同管理爲維持中國幸福之必要顧維鈞代表言國際管理計策實際上不可行此法既不能行于埃及巴爾幹即不能行于中國列強應予中國以時機俾其能謀自立云云

直軍不願對南戰爭 (九日發 北京專電)

▲曹使向中央索餉之電文

曹使電致中央謂孫文北伐乃係事實惟此間軍餉積欠數百萬元十萬軍隊絕無一人有戰志者吳使來電亦云請于本月內發欵三百萬元否則難以維持現狀末云戰爭務請中央講求積極辦法云云

美委員參會之方針 (九日發 東京專電)

據華盛頓七日專電云美全權委員于七日在國務省特開會議出席者純係全權委員自似將決議美國對于縮小海軍之意見據聞其方針凡美國態度及其提案無論正式與非正式不宜在會議以前表示于他國委員以免復現巴黎會議時之現象美國與顧問定于八日開最初之會議

吳使電覆未便晉京 (九日發 漢口專電)

吳巡閱使昨電中央拒絕北上畧云奉大總統令佩孚即時北上惟事務多端未便晉京擬日內赴保定一行請向曹使電告內容以便在保協議云

勞農政府特頒赦令 (九日發 哈爾濱專電)

本月四日恰逢俄勞農政府四周年紀念言經該政府頒發特赦令十二條限將未曾加入反激派者及加入亦無何等識見者適用該令並將被哥爾札克的尼金及烏蘭奎爾軍強制徵集而現在外國者認爲一般俘虜准其回國不問已往

各地專電

吳使稱讚美國

(漢口八日專電)吳佩孚本日午後出席于漢口基督教青年會之歡迎會席督軍劉省長亦均出席吳使稱讚美國對于世界平和之盡力並言及華府會議

顏意動被靳阻

(北京九日專電)顧施兩使迭電敦促顏總長赴美顏意漸動惟靳因恐內閣動搖乃阻其行

粵軍開始行動

(漢口八日專電)駐衡州粵軍業已開始行動郴州亦有大批粵軍開到

張懷芝憤激談

(北京九日專電)張懷芝昨請解散參謀本部俾爲經費無着

組織慶祝大會(北京九日專電)世界平和紀念日在即旅京外僑現已組織慶祝大會

董康呈請辭職(北京九日專電)司法總長董康呈辭徐靳均派秘書長極力慰留

曹使保護魯田(北京九日專電)曹使有電到京謂魯督不宜更動

增稅案竟停頓(北京九日專電)阿克列恩氏建議之增加關稅案現形停頓

分令閩贛防粵(北京九日專電)當局分令閩贛兩省令堅粵界防務

川軍反攻敗績(北京九日專電)川軍反攻鄂西當經張福來擊退中央現已去電嘉獎

將准長江聯防(北京九日專電)長江聯防案可望照准但不准用同盟名義

歐美來電

英皇儲抵蘇士

(蘇耶士七日來電)英皇太子殿下已于七日安抵蘇耶士當于八日啓程遊歷沙漠

赤塔委員赴連

(哈爾濱九日專電)極東共和國軍事委員首領布爾比爾氏以下一行于九日已由哈爾濱南下前往大連

日本電報

宣佈休戰紀念(華盛頓七日來電)哈總統業已宣佈以休戰日爲法律上之紀念日

遞相往訪西公

(東京九日專電)野田遞相于九日午前九時五十分往訪西園寺公頗爲一般所注目

運賃問題進行

(長春十日專電)長春運賃問題積極進行已詳前電本日午後一時開會之地方委員會對于該案亦將有所討議

僑民定期追悼(長春十日專電)此間官民定于十一日午後二時在大正寺舉行原敬氏之追悼會

郵船會社配當(東京九日專電)日本郵船株式會社今期配當決定二成

宮相訪松方侯(東京九日專電)牧野宮相于九日午前八時五十分往訪松方侯比及十時二十分退出

英法之新交涉(倫敦七日來電)近日法國與加麥爾黨徒訂立協約之事英政府以爲法國違反宣言與之交涉外交各界對于此項英法交涉均甚注意因此約與威爾塞條約相抵觸且使其保護小亞細亞敎民及無轉移境界于上月間之宗旨終歸無效查該境界非屬於法國委託其管治一般人又恐法國之自由行動有妨英國爲反對于解決土希衝突之事

命令專電

▲大總統令 (十一月八日)

▲任命王善荃爲安徽全省警務處處長此令▲內務總長齊耀珊呈准安徽省長許世英咨請任命王善荃兼省會警察廳廳長應照准此令▲任命段毋意爲福建閩海道道尹此令▲任命余大鈞爲浙江甌海道道尹此令▲任命張仁普爲福建高等審判廳廳長陳京正爲湖北高等檢察廳檢察長此令▲任命樂駿聲象署熱河煙酒事務局局長此令▲任命顧琢璜爲陸軍第七師步兵第十三旅旅長劉贊善爲步兵第十四旅旅長張耀樞爲步兵第二十七團團長潘玉田爲步兵第二十八團團長李長明爲騎兵第七團團長王萬昌爲砲兵第七團團長此令▲任命崔其擢爲陸軍第九師步兵第三十四團團長此令▲任命馬占山爲陸軍第二十九師騎兵第一百十五團團長此令▲司法總長董康呈兼任熱河都統署審判處處長成朝卿呈請辭職成朝卿准免兼職此令▲陸軍總長蔡成勳呈請任命陳長□爲陸軍第二師步兵五團第三營營長李俊義爲第六團第三營營長王廷棟爲第七團第二營營長張玉成…第三營營長嚴春陽爲第八團第一營營長柴堅爲第二營營長韓光裕爲第三營營長均照准此令▲陸軍總長蔡成勳呈請任命唐寶玲爲陸軍第二十九師騎兵第二十九團第一營營長應照准此令▲陸軍總長蔡成勳呈請任命林樹春爲察哈爾暫編陸軍第一混成旅步兵第二團第一營營長崔芳霖爲察哈爾暫編陸軍第一混成旅少校副官均照准此令▲參謀總長張懷芝呈請任命馮英署察哈爾都統署中校參謀應照准此令▲陸軍總長蔡成勳呈准管理火器營事務長官王懷慶咨請以善通陞補掌關防營總俊榮陞補護軍參領承存陞補副護軍參領吉佑而福陞補委護軍參領均照准此令▲周錚晉給二等文虎章綏振鵬晉給三等文虎章此令

烟酒借欵即將簽字

▲額數仍爲一千五百萬　▲前晚高氏宴客　▲上海來電反對

煙酒舊借。由五日又展三日。而新約尚未簽訂。阿卜脫迭催簽立新約。與討取舊欠。爲勢甚逼。高氏就任即進行新債。而以數目間相差甚遠。致未妥協。美使館並有照會。及設立稽核所之要求。政府無法對付。迭與阿氏磋商。阿氏仍未允多借。高總長前晚在宅宴請財政界要人。與商借欵事件。據聞以阿氏堅持之數。只好與之簽訂。條件均照阿氏之要求。日內即將邀約芝加哥代表阿卜脫徐恩元。與正式簽訂新約云。

終惟人民方面。對于此項借欵始持反對態度。上海商會及煙酒商人。前有電反對。日昨全國煙酒聯合會。又來電中央其電如下。

(銜略)煙酒借欵禍國病商迭經全國商教聯合會蘇浙督軍籲請取銷輿情可見乃近閱報載復有在高宅簽字以西人衛家立爲稽核即到煙酒署辦事等語顯係稽核已創巨痛深中國借欵不止煙酒而稽核押之件不止煙酒兩端倘群起援例以外人爲稽核將率中國而受轄于外人國何以立全國煙酒兩業千萬人皆屬華商誓死不能受外人稽核之辱義憤所迫萬一激生事故轉失我大總統暨執政諸公慎重外交體恤商艱德意國家主權商民命脈生死存亡惟我大總統與執政諸公一舉措耳臨電涕泣不擇言伏乞矜鑒中國煙酒聯合會叩歌

政府再召陸榮廷來京

在桂失敗之陸榮廷。確已行抵上海。行從人員有二十餘名之多。聞北京政府。爲對付粵軍問題。急欲一知南方軍隊之內容。以陸氏與孫文陳烱明交綏有年。兩廣情形當所深悉。故已于昨日密電陸氏。囑速來京。以備諮詢一切。大約陸氏必來京一行。不但政府盼之至切。即陸氏本人雄心未死。豪氣尚存。仍有恢復廣西地盤之想。故亦須來京與政府商洽云。

魯督究誰屬乎

陸蔡魯田對調。以趙玉珂居陸次之息。已載昨報。一方面又有吳使擬主張以第二十五師師長張福來督魯之所聞。蔡田對調。則張福來何從督魯。信如吳果擬有是主張。則蔡失却陸長。不得督魯。當軸措置。決不至若此太無準則。而張方在岳防前綫。吳子玉依爲長城。一時萬不能輕易調動。對上述情形。頗懷疑惑。經四出打聽。方知吳欲以早有斯意。此次魯人去田運動。或即請命于某方面之結果。蔡田對調果成事實。雖免魯人對蔡不反對。而張縱不能抽動。蔡亦不過過渡的山東督軍而已。

川軍反攻與鄂西之形勢

▲巴東附近發現匪蹤　▲宜昌商民之惶恐　▲川直兩軍對壘之情形

川鄂和議。屢次不成。政府已接有報告。(茲聞政府于昨日(八日)上午接巴東盧總指揮萬急電。內稱巴東二十里之牛角嶺清水灘地方。發現匪蹤。查係但懋辛所部。已向彼詰問。除嚴爲防範外。相應電陳云云。

又據宜昌五日快訊。川軍因近得後路援助。進攻甚爲緊急。其次東來軍隊。約有二師。卽唐式遵之一師湯子謨與藍文蔚之兩混成旅。分向鄂西建始利用鶴峰咸豐來鳳忠路恩施宣恩等處進逼云云。並謂宜昌商民。頃聞川軍張冲與潘正道兩軍。又由陸路向巴東方面反攻。該處防軍雖厚。然官場商民。迭遭兵禍。聞風喪胆。一夕數驚。大有食不安席。寢不安枕之狀。並聞兩湖巡閱使吳子玉。已派其參謀張某前往宜昌與孫司令。籌商防禦一切方策矣。

某軍事機關昨接探員報告。目下川軍派別及其現駐地點如下。川軍總領約分數派。曰速成派。曰軍官派。曰士官派。曰熊系。現在速成派之劉湘。軍官派之田頌堯。士官派之森楊。與熊克武之舊部。各將領。均能化除意見一致對外。至其實力約有七師四混成旅之衆。一師喻培根。二師唐式遵。七師陳國棟。混成旅張冲等部。均駐巫山夔府雲陽一帶。四師鄧錫侯。五師何光烈八師田頌堯九師楊森。及陳範李月生湯子謨之三個混成旅。分駐于萬縣開果重慶西陽秀山及鄂內施南等處云

各團外交聯合會之大建議

北京各團體國民外交聯合會。爲中國空前之大團結。對于政府辦理外交。純取監督主義。禆益前途。可爲預定。茲聞其對于華盛頓會議。中國提案。特具意見一通。法律事實。雙方兼顧。國際公誼與國家主權。亦兩全無我國代表諸公。後此當可南針之導也。錄之如下。

中國爲維持遠東和平。並企圖世界安寧起見。對于華盛頓會議。主張提出國際之原則。與原則之通用。並原則實行之保障如左。

甲　國際之原則

一凡國際上和平之障碍。應協力掃除之。

二凡國際行爲。應絕對的準備正義。所有國家互相待遇。應絕對的平等。

三凡國際間締結條約。或協定。應一律公開。

四凡國際間應互相尊重其領土完全。政治獨立。經濟自由。彼此不得稍有侵害。

乙　原則之適用于中國

一緊要案件

(一)廢除一九一五年五月二十五日中日條約。及年月日中日換文。

(二)日本在膠澳及山東省內佔據之土地鐵路礦山及一切財產。應無條件交還中國。

(三)要求各國聲明廢除在中國勢力範圍之協定。所有特殊權利。讓與權優先權概取銷之。

(四)各國未經中國同意。不得關于中國有所協定。凡類似此項性質之協定。(及條約或契約)中國槪不承認。

(五)收回各國在中國境內單獨經營之鐵路。(如南滿鐵路等)。如需要欵項時。得由各國銀團投資。但以不背上列國際原則爲要件。

(七)恢復關稅自由。但可廢止內地通過稅。

二希望案件

(一)提前退還租借地。由中國自由的開爲商埠。

(二)限期撤除領事裁判權。

(三)撤退外國在華駐屯之軍警。

丙　原則實行之保障

一太平洋國際聯盟案。

凡太平洋沿岸各國及與太平洋有關係之各國。共同組織國際聯盟。監督實行國際之原則。以保障太平洋永久之和平。

東報中之我國財政

▲救濟方策與華盛頓會議

大阪朝日新聞云。救濟中國問題。爲華盛頓會議中最要之議題。最近各方面所論議者。頗有注目之價值蓋中國之財政。年告困憊。而目下則每月政費且甚不足。借欵之利息當然係交付之能力。國內紛擾不已。南北統一云者。殆已痴人說夢也。若常此放任。則中國終不免于破產之運命。故華盛頓會議中因以講究救濟中國財政之困難。爲救濟中國之先決問題也。今據可靠方面之調查。民國七年至于本年度之中國財政。述其現狀如次。

▲收入之部　(一)田賦八千五百萬圓。均被各省用盡。僅有報告至中央政府耳。(二)鹽稅八千萬元。而政府所收入者。除充當應付之賠欵外。約七千五百萬元。如本年分之收入。已先期挪用。且提供爲担保成供特殊國庫之資。故所餘已無幾(三)關稅。(一)爲關六千五百萬元爲外債之抵當品。外債之應支出者。爲七百萬磅。故所謂關稅剩餘金者。不過過去之名詞而已。(二)常關七百萬元。然各省中有不奉政府之命者。故實際之收入。僅五六百萬元(四)貨物稅。三千四百萬元。各省用之于各省之地方行政費。不解送中央政府。(五)中央直接收入。二千一百萬元。有特別收入印花稅烟酒公賣官產收入之四種。其中亦有爲各省各部所裁取者。次財政部之收入。約其半數而已。(六)其他正雜各稅。一千八百萬元。正雜各捐一千四百萬元。餘爲官業收入中央各機關之雜收等。各省中亦有但爲報告者。故財政部之實收。祇約七百萬元。

▲支出之部　(一)償還國債中國之國債償還額。每年外債七千萬元。內債四千五百萬元。總計直達一萬一千五百萬元未付利息不在其內之多。非但不交付利息。且有借欵上借欵之勢。(二)政費一萬四千萬元。民國九年度。中央支出之行政費。七千八百萬元。各省支出之國家行政費六千八百萬元。約共一萬四千餘萬元。(三)軍費。二萬一千萬元。中國現在之軍費。實佔收入之三倍。較之前清末季。直達一倍半之多。據民國九年之調查。共有四十二師。各種旅團一百零五團。步騎兵二十六團。其他雜軍四百八十餘營。其所需之總經費二萬一千萬元。中國各地雖高唱裁兵。而各省督軍以與其自己之勢力消長有關非但不肯輕易實行。且養成私兵。侵入他省之傾嚮。此爲中國各地擾亂不絕之最大原因。做裁兵問題。實爲救濟中國之第一要事。

據以上之數。綜令中國之財政。中國每年所需之支出額爲四萬八九千萬元。其中二萬九千萬元。屬于中央政府之支出。然試檢中國國家及中央政府之收入。國家全體收入爲三萬四五千萬元。中央政府之收入爲一萬八千萬元。是即國家每年有一萬四五千萬元。中央政府有一萬一千萬元之不足也。原來中國政府之收支。頗爲杜撰。上述之數目恐與實際符合與否。不無多少疑問之餘地。然民國八年度中央政府之政費。每月不足八百萬元。現在則每月不足六七百萬。全爲事實。一方中央政府之勢力。又其薄弱。不能爲何等改革之設施。徒特借欵以爲生。使財政日趨于破綻之危機。如此狀態之中國財政。華盛頓會議中作何解決救濟之策。有最深利害關係之日本。誠爲重要之問題也云云。

德意志之將來

自對德請和條約成立後。聯合國首先要求德國賠償戰事之損失。而德國又以大戰失敗。百業凋敝。誠難遽爾出此巨欵。是以延及德國新內閣威爾特博士組閣成立後。始允如數賠償。是此問題在形式上暫告一段落。而事實上德國財力究竟如何。能否履行賠償義務。以及履行賠償義務後。世界之產業界究有何等影響。是爲今後之實際問題。不可不深爲研究者也。然欲審究此項問題。又非詳知德國之現狀不可。故記者爲欲得判斷之正確。廣集此項資料。無黨派之偏見。而明其眞相以餉閱者。

當一九一八年。冬季休戰條約締結之後。一般德人皆茫然無所措。不知何以爲生而其婦女兒童。以久失營養。顏色憔悴。元氣喪盡。日常用品。亦極昂貴。故凡以勤勞爲生活者。始已毫無生路。環顧當時之德國遍地。瘡痍滿目。淒凉大有萬劫不復之概。噫。亦已慘矣。然及今年復觀伯林之情形。已與彼時大爲相反。服裝飲食。皆漸豐富。失業遊民。亦不多見。咸有紛紛作業。忙亦不暇之勢。而尤令人注意者。其各旅館出入之人絕少。開遊之觀類多。持有書籍貨樣等物。與旅客接洽。實實斯即可證明德國之商界。已漸呈活躍之氣象矣。此外之娛樂場等。每晚亦極其擁擠。決非如戰後疲弊之情形者。且出入之人。非各公司工廠之職員。即富地中流家庭眷屬。所着衣服雖不華麗。而皆極潔淨。入場之券非飲滿水。即觀舞。每人須五馬克。或十馬克。約我國之二角或大角之譜。當此德國工界以工價過低。大唱不平之時。而一夕之間。即浪費數角之多。亦誠令人所不可思議者也。況上述之娛樂場等。皆係平常娛樂。並非有特別組織者。每晚尙售票九千餘張。設有特別組織。則必更形繁盛矣。又伯林有一劇場。名美因哈爾得者。每晚人亦極多。且皆上流人物。劇價特等爲一志二片。(約我國五角)普通爲六片。(約我國一角五分)較倫敦劇價則低廉多矣。(未完)

奉天省議會會議速記錄(續)

(衆贊成並請付表決)(主席)贊成此案咨文全文者請起立起立者多數(通過)(主席)按議事日表第五案爲省長交議財政廳呈請追加瀋陽縣九年度北京工業學生赴日參觀旅費案三讀(由秘書長朗讀咨文全文畢)(主席)對于此文有無修正(衆謂無修正照付表決)(主席)贊成此案咨文全文者請起立起立者多數(通過)(主席)按議事日表第六案爲省長交議財政廳呈據瀋陽縣警察第二區所房間被風擺毀請撥欵修理案三讀(由秘書長朗讀咨文全文畢)(衆謂無修正應付表決)(主席)贊成此案咨文全文者請起立起立者多數(通過)(主席)按議事日表第七案爲圖城泰採植公司經理王德香請議發還林照取消禁令准予採伐以維林業案三讀(由秘書長朗讀咨文全文畢三號包文峻)文內迅予核辦語意似乎活動應加修正六十二號(康季封)緊按上文查照部令原無不可(衆謂應付表決)(主席)贊成此案咨文全文者請起立起立者多數(通過)(主席)按議事日表第八案爲省長交議省會警察廳呈請追加臨時防疫病院房費案初讀無行政委員報告該同人逐行討論衆謂無其討論應即交股。(主席)此案交財政股審查(主席)按議事日表第九案爲營口總商會正會長潘達球請議外來餅油免稅請代咨以維商業而挽利權案初讀請介紹人代爲報告五十號(鄭鴻臣)此案本席知之甚詳原我奉稅捐局對于豆餅豆油向不徵收捐稅而營埠所列餅油從前均係奉屬客商販來其吉江兩省所製餅油一因中東路提倡歲埠運赴歲。特別減價故外商販運多自歲埠出口一因南滿路提倡大連聯絡減運價格外便宜我華商存貨多往大連販賣營埠商業受此影響既見衰退自去歲歲埠不通大連鐵路亦覺遲滯而吉江所製餅油始有由哈運營者財政廳令營商餅油照普通貨征稅而外商分毫不征以致運營餅油之利權被外人攘奪查吉江運餅油來營多係換貨因其收稅致維持能否代咨請公決(衆謂可以交股)六十二號(康季封)定加研究奉製餅油不徵收稅內大豆已將稅捐納足不克重徵至外商只納子口稅載在約章其長江兩省對于大豆稅之輕重不可得知運來餅油免稅未免偏枯此案須格外審愼四十號(孟廣璋)請議宗旨爲維持商業挽回利權極爲正當但康君所說須審愼從事所見亦甚是按貨物有出產稅消場稅兩項我省所產大豆將出產消場兩項稅並徵收于所製問獨不再收稅其外來貨物只納消場稅一項在彼處完納此稅與否亦所不問猶如我省貨物運赴他省亦必納此消場稅請議豁免事防變更稅則極宜審愼咨出十四號(解忠良)孟君之說極是但徵收消場稅關係我省歲入請議旨趣却在商業振興兩項相衡爲振興大連商業北省雖較大連爲遠火車運費尙輕營口雖近反行加重若再貨物運赴大連者無稅運赴營口者有稅誠如請議所云避重就輕咸趨大連本席意見無論代咨與否宜加警告三號(包文峻)尙有一層外人多方謀我利權當茲金建問題發生我省商人成赴上海批貨倘藉此振興營口商業營滬聯合國貨暢銷外貨自少極好事也十九號(陳玉符)關係挽回利權案同人當無不贊成孟君謂審愼咨出者回本省豆餅油已納三分稅運出外省尙須納出口稅外省運入理宜納消場稅變更稅則絕非易事五十號(鄭鴻臣)此案有例可援原南滿車價由營至奉日金兩元我國爲挽回利權計京奉路由營至奉車價亦改爲兩元由營至新較奉近百餘里尙兩元四角足証明本席以爲不妨代咨(衆謂即有兩說應以代咨不代咨付表決)(主席)贊成此案代咨者請起立起立者少數(不予代咨)(衆謂殆由秘書廳擬文答覆)(主席)按議事日表第十案爲遼中縣田守方請議爲王府尙丈民產請代咨註銷丈單產還原照案初讀請介紹人代爲報告十四號(解忠良)此案係裴君介紹因裴君因有要事未能出席委托本員代爲報告原網戶屯有田張崔白徐六姓充當差役有冊地三百十四畝(未完)

招商局圖南快輪准于舊歷十月十一日
購買老人頭牌皮帶者請注意
請看長春三井洋行火災保險之信用
恭頌駐防洮昂路河吉林陸軍獨立團一營三連連長陶會卿之勤勞
辦理各種貨物之運搬及

西洋美人鏡香皂

香氣馥郁 品質優良

能使耐久 價格低廉

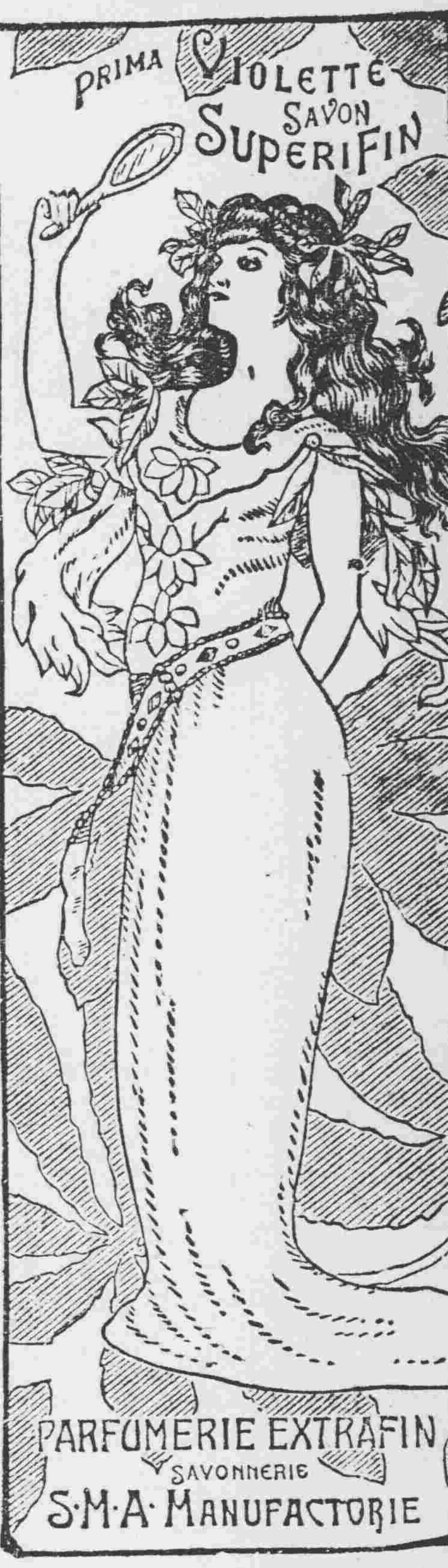

奉天德慶增藥店

專門神效補天丹

此丹創製道光年間久已各省馳名其銷售之廣自不待言今有無恥之徒假冒本號牌照籍發祥藥希圖漁利其害非淺是以復加精繪小紙商標註記光顧諸君請認商標庶不致誤茲將所治諸症詳列於下專治先天不足後天斷喪諸虛百損五勞七傷脾胃兩虧飲食無味四肢困倦筋骨酸軟面黃肌瘦咳嗽虛燥遺精白濁腎虧潮熱盜汗強腰壯骨大補下元專補子嗣補下元之神藥也每服一錢早晚空心服白開水送下屢服屢效每瓶小洋三元角外埠函購者郵費自備諸君需者請將藥郵費一併隨函擲下必速無悞不誤耳

參茸虎骨延壽酒

此酒專治遠年近日腰腿疼痛半身不遂口眼歪斜左癱右瘓手足麻木甚至臥床不起久治不愈作痛兼治婦人經脈不調乾血癆傷子宮虛冷久不受孕以及虛勞等症並皆治之其效如神常服者有延年益壽長生不老之功每服五錢日飲一次婦人老弱以及童子者減服三四錢輕服即效病重者一服病重者數服全愈誠有起死回生之力定價每瓶半觔裝小洋一元六角每兩二角五分言無二價願購者請購服之方如所言不謬也

神效加味二仙丹

大腸風下血者乃大便出血也因臟腑蘊積濕熱成毒而多食辛燥之物風邪冒觸腸胃流熱或因酒色過度七情六淫所傷至使氣血營衛失調不能攝血歸源耳以致大便下血日久不愈元氣下陷面色萎黃四肢困倦一日飲食不甘每日服之 效如神每服一丸開白水送下忌食牛羊肉燒酒辣椒一切辛燥之物每丸小洋二角言無二價

補天丹代理處

[illegible]

虎骨酒各城鎮均有代理之家

本號開設奉天小西關白塔寺東邊 德慶增主人謹啓

帽子原料商

合名會社 江指商店

大阪高麗橋東詰 電話東[illegible]番

日本進呈

金鶴石鹼

非常之好評！

本品特爲愛用所備純爲植物性所製此鹼初出時實爲日本高級珍重之化粧用即歐美亦無不稱贊此鹼受莫大之好評

金鶴ポマード

金鶴香油 金鶴椿油 金鶴白粉 金鶴綠[illegible] 金鶴阿羅巴 金鶴花紅

本舖 野村外吉商店

正金銀行支店

資本金壹億圓 積立金五千七百萬圓

橫濱正金銀行大連支店

電話 日一一番 日一二番 本店 中 四七一番 容用五三七番

總行 橫濱

支店 東京 神戶 大阪 下之關 長崎 名古 倫敦 里昂 紐育 桑港 兒斯登 孟買 加爾各答 新加坡 香港 西貢 上海 漢口 北京 天津 牛莊 大連 青島 長春 哈爾濱 奉天 [illegible]

正大昌洋服店

茲啓者本號開設歷有年久職是部人向在上海英大馬路精刊行專練究考男女洋服不拘大氅便服禮服不精益求精現下時値冬令各呢料存貨甚多大減價格便宜出售今特聘請上洋驗名技師衆售目運到材料以及各種皮毛更以針工其美倘蒙諸君惠顧選料定購價格從廉定期不悞言無二價祈請各界賜覽早經降臨試試可知言之不謬矣

奉天小西關大街下頭路南 正大昌洋服店啓謹

王陽明

聰明好學。臨事不懼。讀書樂道。有致遠之才。赴京會試。不第。爲忌者所抑。雖歷遭魔境。其志不渝。比成進士。好奇。行導引之術。既而悔曰。此非正道。不足學也。會八虎用事。有科道。戴銑。薄彥徽。疏諫觸上怒。而廷臣無一人營救者。先生剛直疏辨。詔下謫貴州龍場驛丞。在彼以身作則。化導夷民。民皆感化。德被群黎。後平盜南贛。又靖寧王之難。立功兩廣。偉哉文成。至今猶思其人

各處大藥房洋廣貨舖均有代售

大學眼藥耑治時行目疾火眼腫痛白翳青盲之疲難開羞明畏光視物不明等所有一切眼科諸症奏効如神

調劑老舖

合資會社參天堂大藥房

婦人專門藥

爲奏効的確 治癒迅速

婦科靈藥

中將湯

以現所博世界的名聲

主治効能

子宮諸病 腹部疼痛 心氣昂進 產前產後 月經停滯 內膣膜炎

赤白帶下 晚間不眠 血心嘔吐 氣加肥滿 膣答兒 婦女神經

上逆頭痛 難產流產 血思多心 氣鬱悶 腰部冷厥 經水不調

本舖 東京·大阪 津村順天堂

各地大藥房均有代售

東三省新聞

▲奉天▼

○會議中之議案續誌

張使爲解決一切重要事件特行召集各會軍都統等重要人物來奉會議會誌昨報茲將張使預定之各問題續探錄下(一)省長問題際此自治潮流澎湃軍民分治勢難或緩除奉天省長預定由王永江談國桓二人中擇一充任外吉黑擬由孫吳二帥赶速物色相當人材以便呈請中央任命劃清軍民權限(二)南征問題西南不顧大局鞏兵北伐東有勾串俄蒙情事勢難坐視預定派兵三師前往征討合二十七師全部及二四七各混成旅長官來省磋商編制辦法(三)交涉問題收回馬事纖遺及金建之善後(四)銀行問題前因蒙區錢法奇緊商民交困會與東北各要人商定互相出資組織銀行以資救濟聽即着手進行而免遺誤(五)憲兵問題除三省已設有憲兵司令部外熱察綏三區亦應添編憲兵以資整飭軍紀(喜)

○中俄會議日期預聞

▲地點殆在滿洲里

中俄交涉因地點問題至今猶未會議茲聞我國之諒解現在似已決定在滿洲里開會並聞預定本月下旬經双方派員商榷除張使擬派李垣前往外中央則擬派王景春云(喜)

○慶祝華府會議

此次太平洋會議關係我國至爲重大政府方面爲表示預祝其成功且爲世界和平之大紀念通令各省于本月十一日(卽今日)懸旗慶祝並令轉飭各機關商民一律升旗奉省當局奉到此項通令後飭令所屬各機關及商民由十日起懸旗三日以示慶祝云(古)

○關內奉軍閱竣

駐省各軍已于前日舉行檢閱茲聞駐紮關內之奉軍如南苑第一旅郎房第六旅小站第七旅通州第九旅已于八日由各該旅長一律檢閱現均呈報張使云(恢)

○鄒芬電烏叨吃緊

張使昨接鄒芬來電據探報俄蒙黨埋伏圖謀不軌計在烏得者約三千人明林者約一千人惟因槍彈不足猶未起釁但赤軍業已籌備驅逐職軍亦已下令嚴防特此電聞云(喜)

○觀操員聯袂東渡

北京赴日觀操員陸軍部何恩溥次長皖祺講武堂長並葉科長三人于九日乘京奉早車抵奉會同奉天前往參觀之張作相師長張學良旅長巡閱使署顧問張宗昌講武堂長熙洽衛隊參謀長王興文軍事參謀王毓琳衛隊旅騎兵營長鮑英麟野砲營長鄒作華重砲營長陳琛等九人前往赤塚總領事八日午後六鐘特在署治席邀請奉天觀操員餞別陪宴者除上列諸員外更有軍署顧問本庄大佐滿鐵公所鐮田所長川本民會長及久原會社社員高野氏屆時赴晏且因近來風傳有不逞之徒乘機窺伺是以沿途軍警非常戒備即日領事署亦派有正裝警察防護直至八時始散九日張使在俱樂部設宴招待何次長諸員以壯行色至九日晚九時十分始搭乘安奉貴賓車由上同行人員有關東軍司令部參謀長以次武官二員云

○關監督前往湯山

奉天關監督關果忱交卸外交重任後家居養疴頗稱自適近者當局擬畀以某項要職俾展才能關氏以身體猶未復原不願更任艱鉅辭却不就于前日赴北京湯山養疴云

○佟署長辭職原因

新任外交署長佟兆元蒞任以來見于四面空氣實難久安于位是以屢向當局表示辭意當局頗有允意但須徵某廳長之同意始能決定至佟氏之堅辭實緣日前日總領事謁見張使時要求中日懸案亟須解決佟氏因難于應付是以堅請辭職云(喜)

○廳員醵金慰驚

本報昨誌財政廳王廳長遭回祿後對于各界之饋贈一律璧還茲據續聞大謬不然該廳某員以王氏總屬上司此次遭災非送禮不足以慰驚非不足以見好于上司于是首派各員醵資饋贈皮衣四襲是項費用科長攤派一百科員六十業經收受語云城門失火殃及池魚其此之謂歟

○常視察升督察長

省會警察廳督察長出缺外傳毛鼎長擬以第一區署長升充茲記本報今聞當局雖有此意佯未實行現據確息督察長一席實由該廳視察員常溥泉升充云

○朱參謀代理師長

二十七師師長張輔忱東渡參觀大操所遺師長職務關係重要必須派專員代理是以特行稟請張使委派該師參謀長朱繼先暫行代理云(古)

○中央令派員會議

財政廳昨奉中央來文略謂吾國財政困難已達極點非節減軍政各費並行整理稅收不足以免艱窘茲定本月二十五日開全國財政會議討論裁減軍政各費整頓稅收諸問題請派代表屆期與會云云(古)

○派員校閱海防營

營口海防營向附屬于二十七師是以張師長在未赴程前特派師部馬龍圖參謀洪溥滿軍醫處長榮夢梅書記官長及執法官等于今(十日)晨首途前往營埠校閱云(古)

○汲都統設辦公處

吉江兩省督軍在奉省均設有辦公處而汲都統亦在巡署管轄之下來往奉省必須有辦公地點該都統乃以□二十八師部長做即借爲辦公處師公于日昨函告各機關知照云(江)

○于團長記名旅長

洮南前曾發現俄黨經張錫三旅長派騎兵團團長于桐軒督兵圍勦擊斃一百八十餘名活擒七十餘名其餘皆逃張旅長此次晉省在張使稟陳于團長之精悍張使深爲嘉許將于團長記名旅長遇缺即補云(江)

○請發勦俄黨經費

洮北一帶俄黨擾亂經闞張二旅竭力蕩平邊氛始靖行軍費用爲數計十二萬元已由張使轉請中央補發云(風)

○第七旅分兵勦匪

張使爲肅清吉黑胡匪特派許蘭州爲吉黑勦匪總司令並指定在吉之衛隊旅與在黑之二十七師五十四旅爲勦匪軍隊嗣以軍力單薄日又令駐防關內之第七旅撥出一團調赴哈埠聽候調遣該旅李旅長奉命已于昨日派遣該旅第一團過奉前往云(恢)

○中行運現洋晉京

中國銀行前接北京總行來電謂奉省洋價日跌速即酌量解京備用該行袁行長遂于昨日撥出現洋十萬元用木箱裝置派員運赴京師總行云(恢)

○二公爺聯袂旋返

外蒙車臣汗旗格勒別杜公爺與土魯彎公爺前因該旗某要公同行來奉面謁張使下榻于城內茂林分館于昨早聯袂搭乘南滿車繞道旋返云(恢)

○軍械廠購買硝磺

械軍廠陶廠長因製造子彈昨向硝磺局購買官硝五萬斤在儲備用聞將來兵工廠開辦尚擬在省自行採硝以供需用云(恢)

○稽查處會議破案

天來銀行之搶案稽查處曾次迭開議破案方法茲聞該處楊處長奉張使面諭于昨日(九日)午前十鐘又招集一般稽查偵探研究破案方法直至十一鐘餘始散并聞張使曾下令該處無論稽查偵探如能將該搶案破獲者立即賞現洋三千元以示獎勵云(恢)

○附小一部之聞見

南關附小李主任特製有郵票文曰奉天省立第一師範附屬小學郵政併級之英文係圓形凡學生在校與家庭通信時適用之即以學生爲郵信生藉以練習郵政知識並聞該校上月體育會時所得獎品甚多該主任擇操行成績較優者給與之(旭)

○教育雜誌將出版

省教育會昨年經孫會長議定發行雜誌迄及年餘未能出版茲聞該會庶務前議決定于本月下旬出版現正分函各機關請求祝詞并徵求該雜誌之材料云(旭)

○內務府催收地租

時屆冬令奉天內務府辦事處特派差遣□葆某等三人分赴遼陽臨平錦縣等處催收冬季地租各員等于日昨首途云(風)

○吳督請增防軍

據使署確息日昨接到黑督吳興權快電謂海拉爾滿洲里之俄黨自經張旅長及紀劉各團長勦捕後多竄蒙境與蒙匪互相聯絡肆行猖獗雖有軍隊不敷分佈請另行招募防軍五營專事游擊聞張使以案關重要當轉呈中央核鑒云(宜)

○溫知事報告匪患

王代省長昨接彰武縣知事溫文電告該縣現有股匪四五十名會經軍警竭力防勦然槍彈不足應請領快槍二十桿子彈三千粒當經照准飭令軍械廠照發云(宜)

○方局長因公來省

梨樹縣稅捐征收局局長方林閣日昨搭車晉省下榻于東關私第探其來省原因係解繳稅款請領稅票已于今早十日搭車旋返云(宜)

▲吉林▼

○日益高漲之洋價

省垣錢市近日以來變動劇烈異常現大洋每元漲至九十七吊五百文金票八十七吊奉天大洋券八十四吊三百九十文永衡大洋券七十吊官帖益見毛荒大洋票幾不及七成一般商民頗呈恐慌之象大小各商漸有改用現大洋本位趨勢省當局以圜法混亂貴有攸歸定于今日派員赴錢市監行以紓民困並聞孫督軍此次赴哈擬向哈埠中交兩行商借□款以資維持云

○人類祈禱大會記

日前星期上午十一日基督教長老會基督教救國會青年會等聯合各團體假省議會開世界人類祈禱大會男女人士到會者千餘人中基督教會長老全和琥主席報告開會宗旨畧謂今日全球各國因太平洋會議開幕在即均于是日舉行祈禱大會希冀世界永久和平做吾吉垣亦于今日一致祈禱但今日之祈禱是精神上的非形式上的至希望與會男女諸君以最誠之心祈禱並引我國上古　帝三王禱告作證次請英人牧師倪斐德演說次請天主堂及日領事代表演說均表同意遂請政界代表演說即由外交部特派吉林交涉員孫君其昌致詞畧謂何爲前爲慘殺世界今上帝有好生之德爲使美總統哈定氏發起此會以爲世界和平爲人類謀幸福吾人當具誠心誠意祈禱以冀和平與幸福中畧古語云作善降之百祥作惡降之百殃此何故即冥冥中有上帝主宰故凡横行不道者得一時的非永久的歷觀古今中外之横暴者可以爲鑑今之太平洋會議旨在削除世界之横暴至希吾人眞誠祈禱謹代表政界致詞云云衆鼓掌次省議會議員袁君維山謂因近東之巴爾幹問題久不解決致有希臘之慘劇近美大總統哈定此次召集太平洋會議純爲解決遠東問題以免除未來之慘劇至此會吾國雖列席與會能否得良好之結果固不敢預料好在有公理及上帝在云云衆鼓掌(未完)

○警廳布告鬪謠

省會警察廳于日昨張出布告畧謂近數日盛傳河南街商號和興隆彼此搶掠巨欵情事省垣一帶亦有同樣之登載謠詠喧騰一若實有其事者經本廳于謠言初起之時派員嚴密偵查均稱和興隆安全無恙該號亦云實無其事一再嚴詰矢口不移並由該號自行登報聲明初以爲此種無根謠言一經揭破可立釋羣疑乃近來市面播傳謠言仍未全息顯有奸徒從中誘惑希圖擾害地方安寧現已將造謠首犯逮案一俟訊得確證即從嚴懲辦以儆奸邪而遏亂萌仰商民人等各安生業勿信謠言自擾致干究懲云云

○赴京代表之報告

吉省前舉赴京代表對于中央外交當局陳述關于太平洋會議意見茲劉袁于馮四代表業于本月二日由京回吉日前由省議會發出通啓定于六日(即星期)午前十二時開團體聯合會報告一切並可藉表歡迎故是日各團體均如期而至當經袁君子仁馮君竹士相繼報告赴京與外交當局接洽情形並呈意見書之手續均邀外交當局採納業將各團體所陳之意見書經外交當局立時交由代表團携往華會以便備作議案材料此次與會團體我東省最爲切要吾吉民衆既有自動之能力政府當然斟酌採納所以此行之結果尚稱美滿特以同人等材力綿薄此次所盡職責能否有符吾吉諸父老昆季之望尚冀諸公諒察爲幸等語一時各團體均鼓掌歡迎嗣由省議會擬具公函送請省公署定期謁見以後各代表等即往陳述一切至下午二時始行散會

▲營口▼

○日僑追悼原首相

日本首相內閣總理大臣原敬氏于月之四日在東京車站被刺殞命僑營日本官民聞耗同深悼惜埠東日本居留民團行政委員特發起定于本月十一日午後四時在本願寺開追悼原首相大會以示哀悼而慰英魂想屆時蒞會追悼者定必踴躍云

○警察教練所開課

本埠警察廳附設警察教練所係于去歲開辦第一班巡警修業期滿業已屆滿于日前已舉行畢業分派各警署充差近又招募第二班巡警三十名現已招募足額遂于日昨開始授課仍以六個月爲畢業期限云

▲安東▼

○總商會議誌聞

本埠總商會八日上午招各分署警所巡官長及市政警備員洪啓濬張立常暨傅侯荊西等協議調查戶口不動產入手辦法如何方能無遺漏從結果各分署巡官長允爲重行調查與商會戶籍比較庶無遺漏云

▲大連▼

○警務署擬增官舍

小崗子警務支署自奉命獨立以來增添官員數名原有官舍不符應用聞擬另築數間刻正計畫一切建築之期尚未確定云

○日俄通商之近訊

前在大連開會日俄通商會議爲九月二十五日日本方面要求十七條件赤塔政府至今未能答覆聞赤塔政府今番特派陸軍大臣兼陸軍總司令官軍事參議會議長布里優里路氏一行五人于本月十日頃來連另行開會討論進行云

▲大石橋▼

○大藏省次長蒞止

近年日本大藏省次長帶同隨員二十餘名由歐洲前來東省視察僑民近況及實業情形日昨抵橋當往運輸事務所及各機關視察一切云

▲哈爾濱▼

○三推事來哈任事

濱江地方審判廳以案件積壓太多需人清理若經該廳長守恆呈請吉林高等廳選派推事以便清理案件頃聞業已批准昨日由省派來推事計有張耀元于海門孫保衡三氏以便清理云

○濱江鎮使撤換說

吉孫督接事以來原有旅團長撤換頗多茲據政界消息濱江鎮守使高鳳城因與孫督非故交又兼東邊胡匪永未稍熄大不見重是以孫督有撤換之消息將來繼任者以吳積華爲最有希望云

○鍾交長留哈助理

吉林全省警務處處長鍾毓九日來哈視查各界以之洗塵曾見各報現鍾氏以孫吳兩督在哈會議暫不返省以資助理一切云

○縣視學下鄉視查

濱江縣知事莫德惠注重學務屢見報端現以縣視學姜興武在哈埠業已視查完竣于昨日令姜氏下鄉分途視查各國民及高等小學校云

○孫吳兩督軍抵哈

孫收庫恰及管理中東鐵路問題擬在哈開特別大會孫吳二督定行列席業見前報茲悉吳督于六號早八時抵哈隨有衛士四十餘人仍駐節黑龍江鐵路交涉局孫督亦于七號午正十一點抵哈駐節于吉林鐵路交涉局並聞張使亦有來哈會議之說確否姑誌以觀之

○衛隊旅設稽查處

東省巡閱使衛隊旅長張溥卿整頓軍紀不遺餘力近以哈埠該旅兵士頗多誠恐有不規則情事故特在道外六□司令部院內設一稽查處以資監查云

○各界宴會兩督軍

孫吉督吳黑督因開特別會議先後來哈本埠各界以二督僕僕道途特于日昨下午四假道尹公署爲之洗塵作陪者計司令宋督辦沃局長金處長與道尹李鄉長張處長張會長黃所長于局長馬總辦鄒所長等三十餘人杯盤交錯頗極一時之盛

▲西安▼

○教育界頒到獎章

西安縣知事鄒韻泉前據勸學所長劉克治呈送西安全境教育界充差人員以滿五年以上成績卓著者請呈請教育廳查核給獎經縣事認眞核實該員等之成績與規定章程相符故特呈教育廳給獎在案昨奉縣署准教育廳訓令略謂該縣呈請獎勵人員查與部定章程相符理宜給獎并勸學所長劉膺章給予二等獎章勸學所□務□余文隨顏承魯勸學員葛曾治師範講習所校長金長寶女子兩等校長連仲陞社會教育講演員張宗良國民教員徐淮階等員均給三等獎章女子學校教員王芝蘭于衍豐姚彩雲均給一等褒狀城立國民教員關文明縣立小學教員連丕欽皆給一等褒狀西區國民教員張□新張禧年等均給三等褒狀以上之各員所得獎章狀當已頒發到縣縣署令知勸學所轉知得獎人員往勸學所領取云

▲洮南▼

○商務會改選

洮南縣商務會會長王君遇東因病身亡商務會一切公事均經副會長劉君羽翹代理於十一月三號經衆會董等在商會補選會長是日由張監督蒞會管理各界前往參觀者不少得票最多者爲達錢號東劉君羽翹當選爲正會長次則萬順恒執事曲君子餘當選爲副會長已經監督明令發表該君等必照常赴會辦公矣

▲西豐▼

○吳知事注重衛生

吳知事每日便服親赴市面查驗外于本月六日早九鐘許直赴北大街東盛昌門首見街中牛馬糞及巷口猪糞甚多臭味難聞該知事當飭警所將各戶散猪□本家安置猪圈不准外出有碍衛生違則重罰致街中牛馬糞向由菜園挑撿自肥料公司成立以後歸該公司收拾亦即飭警傳詢該公司經理令將污穢等物一律撿淨不准堆存街中嗣後再經發現定將公司取銷仍歸菜園收用故人僉謂吳知事注重衛生云

○商務會請領印花

西豐商會長邵恩溥爲售印花計自與吳知事商定懲罰章程以來每月銷售增加一倍商會及地方儲蓄會承售尤屬踴躍領各種印花現已售盡日昨該會長已將各月分售印花稅款二萬餘元呈繳在案續領一分印花二萬枚二分印花一萬枚一角印花二千枚地方儲蓄會續領一分印花二萬枚一角印花三千枚吳知事見該會所售印花較多特別起色殊深嘉尚當飭第二科照數發給並令該會隨時查驗各商號有無偷漏以裕稅收云

○調查直魯人確數

第三區總甲長卜英麟頃奉縣署訓令內開查境內近數年間直魯人民到境謀生者男女共有若干應詳細查明告以便彙報等情卜甲長極已派甲丁按村由挨戶調查區內四圍自民國元年至十年四圍總計直魯人到境謀生者男女共六千九百六十一名業已調查明確呈報縣署備案以便彙報云

○警察所會議冬防

警察所長王沛然近因冬防吃緊恐胡匪乘機搶掠擾亂北方故于六日招集隊長楊樹禎及四路區官來所會議討論冬防除公決佈置嚴密維持秩序各警官不得稍有疎懈晝則查道夜則巡更以防未然而策安全並提議紡紗廠募股一節各警官尤應竭力勸募以期湊足原定股分早日呈報云

▲甯古塔▼

○三知事互調

曲惠亭知事日昨奉省令調署依蘭遺缺以署德惠縣知事楊沛溪升充德惠遺缺以依蘭鄭知事調理曲楊鄭三公均係政界之佼佼者此次對調必各有一番頓整矣

○李司令調省

本城第五旅李榮廷司令日昨奉孫督命令調省另候任命遺缺以勦匪護路司令蔡閣忱氏暫行代理聞此缺以護路李團長爲最有希望刻下正在醞釀中一俟發表再爲詳報

▲瞻榆▼

○農商兩會成立

瞻邑自設治以來歷有年所農商兩會日見發達惟均無公立機關遇事每多掣肘故上月初兩界各舉代表人呈請縣署轉請上峰核准設立農商兩會已成立商界劉錫三得票最多數爲正會長郎次珊得票次多數爲副會長農界齊述唐得票最多數爲正會長趙煥章得票次多數爲副會長日昨兩會領到鈐記正式成立云

▲黑龍江▼

○馬車夫被匪毆傷

某號快馬車十一月二日晚十時半在龍江縣拉兩商人說往中旁邊去不意車行至東水泡沿突來二人將坐車人喚下伊二人隨即坐上令往東行行至省立中學校迤東過了楊家窰已無人家車夫即問往何去坐車答往東去車夫知無好意隨即跳下車回跑該坐車人尾追至楊家窰旁將車打倒車夫喊救該處住戶出視將坐車人沖散往南逃去車夫已被毆傷不能動轉經衆人將車赶回復將車夫抬于車上拉至新立屯警察派出所報告經派出所電知各警一體嚴緝逃兇一面將車夫送往官醫院療治云

○臚濱稅收起色

臚濱縣(即滿洲里)雖係中俄通商大埠然百貨奇昂金融支絀向來征收寥寥無幾自本年秋派委那慶業局長接辦以來力加整頓大見起色所有局內人員及各分卡卡長均委以妥人認眞辦理故每日均收現洋二三百元之譜較昔增收數倍如此認眞課賦可謂稅務得人云

▲安達▼

○宋督辦來站調查

東省鐵路督辦宋小濂因本站地皮與俄政府多有糾葛曾經本站商民屢行呈控故特來站調查以便交涉而保商民昨早六時抵站本埠各機關及商民均行至站歡迎蹌蹌蹡蹡頗極一時之盛

○局長盡職

本站徵收局局長那榮英蒞任以來對稅務諸事認眞辦理現下冬令來往雜貨糧車甚多誠恐巡差舞弊漏稅特派專員李景陽爲稽查隨時查驗以杜偷漏而裕課稅局長之盡職可想見矣

○旅長有勇

駐本站騎兵一旅旅長馬瑞麟蒞防以來因各地胡匪充斥小股二三十名大股五六百人到處騷擾民不聊生該旅長爲民除暴無日不帶隊四出遊擊昨在肇州肇東連界地方將大股匪首平南打得四散向西逃走所帶官兵均行賈勇奮不顧身故得將匪立斃數十人該旅長又行帶隊尾追誓必滅此朝食將來如何容訪再誌

▲綏化▼

○曹連長因公殞命

本城游擊隊連長曹廣禮奉派赴望奎縣提解清鄉案件于十月二十九日行至中途距望奎三十餘里地名板子房突遇大幫胡匪互相接仗僅帶十一名衆寡不敵該連長奮勇直前身中彈傷即處彼時殞命然被匪擊斃傷兵五名其餘六名亦受傷者有逃回綏化由告清鄉專辦立派游擊隊統帶率兵前往追勦並將連長及兵靈柩搬回當公親往靈柩已祭痛哭流涕聞者莫不殮身首遂長故□家中貧寒當并允許週濟其家族以示撫恤云

新潮飛沫

舊教育與新教育的差異

(續)(門羅博士演講)

現在工業問題還待人民自已來解決在中國又要于二三十年就要辦成科學在歐洲四百年前就應付的中國也要在二三十年就要辦成所以四百年來的國家主義一百年來的共和國一百五十年來的工業革命四百年來的科學問題在中國對于這種很複雜很難的問題一概要于二三十年內應付豈不是很有興味的美國對于中國的教育當竭力而相助!

總結除此四種以外對于下列幾點亦有影響

一組織問題

甲普及教育使人民公共得和求學的機會必須注意小區域的好不要起始就希望達到目的收當按步就班的進行與其範圍大而不好孰若範圍小而好呢?

乙經費及教育常使人民自已管理教育費因爲經費從地方上抽出來的對于他們很關痛癢普通附加稅拿來做教育經費人民大多不知道他的用途如特別徵收教育稅作教育的經費請人民自已管理他們一定很樂願而且長於計畫的這樣說來豈不是地方教育能夠發達嗎?中國就少這點地方教育的組織?

二課程問題

丙現在的課程如地理歷史數學等教材組織不過一個大綱做課程須包含社會上所必需的也是社會上能供給的學生在上課的時候要記念社會上的情形要與社會聯絡不致隔閡學校所教的即是社會上所需的不但是要社會化并且使學生的腦子裏有社會的觀念將來盡力於社會和益于社會使社會刻刻的進化這就是化社會了

丁課程要包含社會環境並且要包含天下環境做他們的主宰譬如學明電之理就要來使用他譬如花要使他不紅不白即當用我的才力去選擇種子如何可以不紅不白如何可以比別株美麗使花聽我的命令這亦是課程中應包含的要素

三教授問題

戊一切事業從經驗中得來以後自然明瞭天賦我以智力就要想怎樣來用他如人的說話常在那裡即能操那國的語言此即從經驗中得來所以學問必須從做中上磨練出來的方爲實在的具體的有生的有用的教授(完)

▲財政廳批示

批示

原具呈人蘇常氏　呈爲欠課已納揹領不發懇請飭縣發給由　呈悉查王六個名莊地積欠歷年課賦至一萬三千餘元之多已屬駭人聽聞縣知事催科不力無可諱言迨至八年冬間既派員查明欠課催收完竣迄今事閱兩年何人又不給糧票其中顯有情弊無怪人民疑控究竟此案如何實情收起欠賦已否報解仰新任錦縣劉知事迅速查明據實呈覆以憑核奪此批副呈掛發

▲財政廳牌示

爲牌示事案奉　省長署批據遼民等呈爲地被鐵路佔用懇請飭銷課賦等情內開呈悉此項課賦可否即予註銷及如何解決之處仰財政廳查核令遵具報此批副呈發等因奉此查瀋陽縣民地前被安奉鐵路佔用先後據該縣呈請銷糧到廳當查安奉鐵路佔用地畝原奉不准銷糧嗣以該路局不認承納二糧經呈請省長公署鑒核並指令該縣遵照各在案奉令前因覆查此案既經並呈交涉尚未解決仍難率准銷糧惟時歷多年未便常此擱置應候呈請　省長公署轉咨　外交　嚴向日使交涉俾該路局早日承糧以昭正賦除呈覆外合亟牌示該民等即便遵照此批　右仰宋守緒遵照

冠蓋往來

▲沈鴻烈氏(吉黑江防司令公署參謀)九日晚由吉林來即赴京

▲單豫升氏(駐哈爾濱特別區高等審判廳長)九日晚由哈爾濱來奉

▲王麟閣氏(外交部參事)姚鐘琳氏(財政部公債司會辦)九日由哈爾濱來奉赴京

▲張作相氏(巡閱使總參議)張宗昌氏(巡閱使顧問)張學良氏(巡閱使衛隊旅長)熙洽氏(同參謀處長)王興文氏(衛隊旅參謀長)劉偉氏(廿七師一旅參謀長)王毓琳氏(通譯官)鮑英麟氏(衛隊旅騎兵營長)九日晚由安奉線赴日本

▲克利佛爾　一行八名十日晚由安奉線來奉即晚由京奉線赴京

▲上田滿鐵秘書役同上來奉

▲日本金物商一行二十八名十日由安奉綫來奉十一日赴撫順

▲種田鐵道旅客課長十日來奉即赴鞍山

▲日本鐵道省戶田外國調查課長同富同保健課長九日晚由奉赴京

▲何恩溥氏(赴日大演習參觀代表)皖祺氏(京師憲兵講武堂長)華之桐氏(京師憲兵司令部連長)馬憲章氏(同排長)鄭斗南氏(同天津司令部排長)九日晚由京來奉即由安奉綫赴日本

▲楊宇廷氏(前督軍署參謀長)九日晚由京來奉

▲番錦厚氏(奉天交涉署駐站委員)

▲徐聲金氏(吉林高等審判廳長)九日晚由奉赴京

▲庄繁氏(巡閱使署顧問)鎌田彌助氏(滿鐵奉天公所長)川本靜夫氏(大倉組)九日晚由安奉綫赴日本

▲郭四洮鐵路局副局長九日晚由奉赴京

各市況

奉天糧行市(十一月十日)

奉天金銀行市

大連電報

開原取引所(十一月五日)　前場　一、六四八五　後場　一、六七五〇

天氣　奉天　長春　大連　南或西風晴

神皋雜俎（本欄歡迎投稿）

小說

儷西亞郡主傳（二〇七）

儒叫譯述　禁止轉載

第十五章

威尼秋士看了這樣光景。他的兩條腿。早已中了奇寒一般。顫慄起來了。他的呼吸。差不多都要停住。及一想儷西亞便也在這慘淡囚籠之中。不覺得頭髮都倒豎起來。幾幾乎要慟哭。幸喜極力遏止住了。總不會出聲。但是他以爲這牢屋囚慘極了。儷西亞與其在此中生活。眞不如死在門技塲裡。身當野獸之毒吻。轉覺痛快了。威尼秋士正自思尋着。忽聽被囚的人。都大聲喊道。

『生阿！你敎我快點死吧！』這種聲音。既悲且慘。把人的心肝。都要片片摧斷。此時威尼秋士已不復能耐。乃緊握其拳。將欲有所舉動。以宣洩其數月以來之苦悶。忽聽獄吏大聲而道。

『今天死人多麼？』

獄卒答道。

『只有十二個死的。明天早晨必還有死的。皆因此刻只餘一息之氣者。已有不少了。』

此時那些獄卒。帶領夫役。搜求死体。也是很費事的。大人死了。還容易發見。惟有那小兒死了。他的母親。必然百方掩藏。不肯交給獄卒。拋在野外。但是無論怎樣掩藏。人既死了。終必發生臭味。那獄卒憑着那種死兒氣味。也能把小兒死體搜出來。也皆因這牢屋裡時常掩藏小兒尸身。所以空氣益發濁惡了。那些獄卒每日在這濁惡的牢屋裡搜尋死人。也是不容易的事。未免有些粗粗怨怨的。獄裡官兒。只得以善言安慰他們。

此時威尼秋士心裏暗暗禱告些兒了。再看這牢屋時。原來是套連環的。往後接連下去。有好幾所的牢。但是沒有死人的所在。便不許夫役進去。這時夫役頭兒。見把死尸都收拾好了。便敎衆人抬了往外走。只餘下四個人。每夜到各牢屋。看看有無死人。這是通例。那夫役頭兒。便把這差使給了威尼秋士。教他幫同那一個人在夜裡巡察。以便報告那屋裡有了死人。威尼秋士得了這個差使。正中下懷。喜得能與儷西亞相見。他打算先到第一獄舍看一看。及至到了裡面。只見囚人正睡着。也有幾名害病的。只不見儷西亞。他又到第二第三獄舍裡。依舊沒看見意中人的影兒。

此時夜已闌了。獄裡尸身。已都移了出去。那些守衛的獄卒。都在獄舍後連的廊下睡了覺。獄裡頓形寂靜了。耳中所聞者。有時有小兒之啼聲。與病囚之呻吟而已。

這時威尼秋士手提燈亮。又向第四獄舍那里走去。只見這里牢屋較他處頗小。他到屋裡。提起燈亮徧照那些囚人。忽見牆壁鐵格子旁邊。臥着一個大漢。不是烏洛斯是那個。他趕緊把燈熄滅了。問道。

『你不是烏洛斯麼。』（未完）

諧文

▲鷸與蚌宣戰書（傳誼生）

羽族候補總統。行討虜大將軍事通凰。致書于懷珠羅漢足下。吾與汝雲水飛潛。各安其所。有年矣。無端構詛。是何居心。紙閣倚孕珠胎。惠施仁恕。甿復遠離海岸。矜伊翁口之兒。雄踞沙塲。啟我出頭之路。忍無可忍。鬱矣其鬱。狠致梁羽之傷殘。忍含風劍之磨折。且野心。問肺肝兮何在。鱗介中有此巾頑皮劣骨。尊頭尾兮皆無。異族怪物。變亂胡可勝言。是以欲食汝肉。以解老饕。而竟夾吾之頸。令吾幾斷呼吸。汝之不情。實爲太甚。猶以汝身雖微小。而好生惡死。亦與吾同。不忍取汝之命。追汝之魂。誠仁至而義盡矣。乃汝以吾爲怯。相持益力。忍之無可再忍。容之無可復容。敬特與汝宣戰。擇定地點。在減蚌灘中。以武力相見。汝可急聚黿鼉龜鼈。螺蟹魚蝦等醜類。在彼縮頭縮尾。以候殲滅。吾即令鵬鳳鷹鷲。鷹鷂隼鶚。及三年不飛。一飛冲天。三年不鳴。一鳴驚人之同族。親臨其地。並請倮虫三百六十。毛虫二百六十。及駕飛機。在空中監戰。以證吾等之勝負。夫戰之勝負。不待戰局之終。即可料定。彼鵬鵬展翅。天日無光。鷹隼下擊。鬼蛇可斷。此世所共知者。若汝外強中弱。今與吾戰。非如以卵擊石乎。果即此棄戈釋甲。歸命投誠。吾族仁慈。尚能憐宥。必僅擇肥而食。不絕汝類。其各三思。勿延勿緩。此書。

戲評

▲戲評（戲迷）

戲迷不爲菊部月旦者。蓋有日矣。月之八日。爲友約至會仙園觀劇。該園本日戲目爲京彩園紅梅閣。蘆子雲小磨房。笑鴻影刀劈三關。李金培塔子溝。苗鑫如馬鞍山。吊龜。拉他紅之單刀會。康喜壽之朱仙鎮。蚧蜡廟。餘伶等因與大新臺對壘。頗費力氣。以故不覺技癢。爰評于後。

紅梅閣小磨房二齣。唱作無可聽觀。故無評論之價值。

李金培演塔子溝。飾李金玉。御氣頗好。惟所演單刀拐子對槍。拐子稍覺柔弱。大刀對槍。亦不過叮叮鐺々耳。末後刀濶槍落。猶云打雞種□的。眞令人可發一大噱。

笑鴻影刀劈三關。飾雷萬春。唱作均佳。不愧笑儂高足。惟花臉稍多。反覺有瘢。城樓一段。唱工亦好。唱手使鐵絨刀一把之句時。李金花之公主。亦未持刀。觀者莫不指摘。倒不如唱胯下青霜劍一把之爲愈也。

苗鑫茹馬鞍山。飾伯牙。齊德峰飾元背。唱作均甚工穩。惟苗伶老旦變氣雖脫。如口墳台不由人之鼻腔。頗覺令人生厭。齊德峰飾者鐵包袱。唱作雖不耍好。而別有韻致。若該伶再肯加以揣摹。自不難歸入正宮。至吊龜一劇。爲苗伶傑作。洵屬出人頭地處。如聞張義得實之疑怒。見龜之氣怒。聞兒不養之驚急。均作得神化。較一班坤伶嗚天吃地。陡呼長者。終有天淵之別。張祥珍飾張義。亦頗詼諧。

康伶喜壽連成之初科弟子。挑滑車。長坂坡。朱仙鎮。車昌府諸戲。向爲京師人士贊許。故該伶演八大錘時。獨一三百中人爲之鼓掌不絕。該伶以爲得遇知音。亦大賣力氣。以報知已。末後某稽查親往制止。戲園一時頓寂。唱戲者無神。聽戲者亦頗掃興也。記者謹按。鼓掌爲文明的叫好。既無怪聲怪氣。又不擾亂秩序。雖學校開會。諸判演說。皆有最歡迎的。不能制止。況今共娛樂塲。花錢買樂之地乎。本日康伶演八大錘。飾陸文龍。作了老練英武中。含嬌狂嫵媚之致。雖不敵京中朱伶素雲。而一班伶伶。實罕其匹。亦無怪迷于該伶者。不顧掌痛。爲之鼓掌不已也。

蚧蜡廟一齣。笑鴻影飾施公。李金培飾褚彪。康伶飾天霸。子雲飾仁懋。拉他紅飾院子。他如飾小西、大力、光祖、費德功諸角。皆係康伶配角。張富有、王小山、潘小亭、趙鳳魁等。可稱群賢畢至。少長咸集矣。以時候太晚。未窺全豹。良可惜也。

拉他紅演單刀會。亦英氣勃勃。使人如見關公。如親臨吳地。亦傑作也。

品花

▲昨夕訪艷誌（璉公）

金風颯颯。寒氣凌人。擁爐悶坐。甚覺無聊。適友人陳高諸君。不速而至。邀赴花國遊。遂相偕西下。至榮陞醇京園。喜幽所例應酬。無可記載。陳君忽發言曰。聽說留香館月樵狠不壞。咱們何不訪訪他去。余曰。月樵與我是有四個盤子的交情。我是狠知道他的。年纔十八。吳王台畔人。臉子是非常漂亮。應酬也非常週到。對待我（自己）也覺不錯。就是那天下晚。月樵被客人捧暈時。我眞有點對不住。所以我至今未去。可是我也總也不想去。總可以招呼他。這也許我薦賢自代稍贖前愆。陳君聽了月樵這樣的好。就立刻同老高到留香館。把月樵就招呼上。老高把銀鳳也招呼啦。這時候我已經歸家休息。三個鐘頭的工夫。陳高二君到舍下來報告。進門老陳便說。何老弟。我把你的子劊啦。月樵待我的好。眞是令人說不出來。簡言之。米湯足有十大碗。洋勁也有百根。差一點沒有回不來。我說怎的啦。老陳說我本來頭一次招呼他。把我的褂子也脫啦。鞋也藏起來了。非留住不可。眞有點對不過老弟。余曰。那的話。第一姑娘不知我們是朋友。第二人家是賣買。那又有什麼說的呢。陳君臨歸。囑余作記。以彰月樵之美。特濡筆誌之。

文苑

▲讀歐洲戰役史論感賦 五言古詩（陶明濬）

五月蘊降天。烈日蒸炎熾。長風西北來。
大地爲軒輊。習靜對一編。得聞海外事。
戰釁啟全歐。大地將烽燧。蘊怒已千慮。
群力爭一試。痛痍且不恤。誰討長久利。
雪恥衆人情。踴躍苦士志。投袂競從戰。
懍慨爭赴義。但求國恥爭。誰惜室家棄。
更思立大節。羞爲生餌事。部作無家別。
不畏石壕吏。弄甘執鼓鞞。從容挽征轡。
嗟彼海外人。似覺性情異。拔距恒自矜。
能以戰爲戲。厲鋒事銛鍔。研究象萍智。
宜乎國號强。富空立赤幟。我讀杜老詩。
所記豈此類。不哀鄰城戰。即悲河陽騎。
悽涼入管絃。幽咽浮白字。民氣常如斯。
滅亡必剛致。國家所以有。恃民爲之備。
臨戰皆轉脫。種類將焉留。縱使身獨完。
兇離何處避。無勇即非孝。昔哲同此意。
執干衛社稷。休下縱橫淚。我欽彼族人。
義聲撼天地。天地豈無情。斯民昏熟溺。
室家付兵火。性命爭鋒鏑。想當入戰塲。
努力摧强敵。悽情聽笳聲。慘淡闘羽檄。
地險沙沉沉。令嚴山寂寂。士卒眞草草。
詛有靑油幕。一軍排戰格。萬馬悲寒櫪。
冥想交綏時。令人齒欲擊。川原正蕭瑟。
江河森靡靡。千騎群撒烈。萬衆互轢轢。
寢則藉草莽。食則無厨歷。盡諸艱辛。
聊且適其適。共踏燕北霜。誰爲江東迹。
及其振旅旋。凌城攻堅壁。令嚴洵如山。
敢作倒退鷁。流鏑何攝懾。競將身爲的。
砲火殷天紅。聲若飛霹靂。金風飄雨間。
健者氣愈激。流血染川原。萬古叫沙礫。
鬼雄助殺敵。國殤立勛績。無人招其魂。
精爽何處覓。茲役溯數始。嘗爲六七雄。
黃池既爭長。城濮逐相攻。滅此後朝食。
越沼爲吳宮。其禍雖皆一。其因逈不同。
吾嘗覽物理。識稍異蹟。難沾沾妄陳述。
無乃窪扣鐘。年齒已以繁。大地知難容。
八荒爲庭宇。五洲皆棣通。獨小衆洲
相較一權蟻。獨其民氣盛。庶類皆殷充。
生日種凡五。黃白黑棕紅。其始勢則等。
蓀猛回蒙蒙。白人進獨速。文化日譬融。
拓地遍斐澳。敎民極兵農。崇業必重實。
通商衆惠工。强國號稱六。屹立嚴提封。
凡其作戰備。呈巧衆致功。我思寫于狀。
神書難爲容。舟車利用氣。廻視猶凡庸。
疑以飛爲用。形製如艨艟。一舉破蒼昊。
雙翼凌天風。上有襄陽砲。下注燒飛蓬。
荷萇飛雲東。彭排難爲籠。史有潛水者。
此沒波濤中。有艦摩竭魚。不畏蛇龍。
攻擢如饕斧。誰則避五鋒。衛公擭鐵器。
同此能穿攘。神鋤爲攻具。梁嚴可臨衝。
雷擔猛火油。所至生燻烽。彈能具炸力。
絕厄於洞胸。鴿鳥用傳書。頃刻逾叢叢。
凡其役物理。均是驚情悰。宜且役他族。
傴僂所籠。因之爲恃強。相見以兵戎。
豈惟判强弱。且將分東隆。頃刻戰雲黑。
男破中重重。君子化猿鶴。小人爲沙虫。
戰禍既未已。將遍吾種黃。鷙塵一根觸。
勿乃憂邊防。吾族位中亞。大國風泱泱。
神州與赤縣。赫奕唐哉皇。十部稱九有。
兩戒分八荒。東江三屆日。列嶽九點蒼。
周虔熙嫐嫐。禹度衆千箱。靑會與黃頊。
砥伏並嚴藏。一旦若示弱。何少垂蒼蒼。
追維自古昔。誰如吾民强。夏禹朝萬國。
高宗伐鬼方。干羽格有苗。重譯來越裳。
漢代制匈奴。朔漠旌旗揚。西域三十六。
化外悉來航。元祖制歐西。鐵騎遍各邦。
明亦封暹羅。赫若東升陽。然荒走邪急。
鞮譯重輪忙。時移勢亦異。增感徒嘆傷。
惟願速奮迅。時啟常休祥。內外胥禪蕃。
上下歌明良。吾徽既釋警。完吾萬里疆。
威信格亞歐。聲敎追虞唐。作詩驗久遠。
感慨心茫茫。

雜報

△奉天▽

催繳攤捐

城關小商販在街市前設立床攤自去歲起已一律上捐按資本之大小每月繳納捐稅近聞上月攤捐半多未繳警察廳長昨特飭令各分署在該管界內澈查凡未繳攤捐者令其迅速繳納若再遲延定行罰辦云（江）

軍官被控

錦縣民人張樹藩在督軍署呈控第四混成旅軍官王起升倚勢陷人懇請查辦軍署以事如屬實殊堪痛恨已令行錦縣知事劉恩熙秉公詳查云（古）

重婚判罪

西關康姓女名學圓爲某女校學生因抱金錢主義致被瑯琊人蔣玉宣所騙與之結婚詎蔣在籍已有髮妻伊因來省營商稍有積蓄遂生竟是後經康女聞悉乃赴法庭聲請離婚并請科康某重婚之罪聞已判康某八個月之徒刑云（旭）

達府夜宴

昨晚小河沿達爾罕王府邀請軍政各人等數十員大開夜讌（或謂係有何項喜事）並招致平康歌妓十餘人前往侑酒直至十一時始行散席云（風）

飛帖打網

社會斂錢之法近今愈出愈奇儲聞平康里一帶飛帖打網之風盛行每借婚嫁喪祭名目請客收禮是風既盛飯館中遂有專應此項買賣之酒席每棹四元以上五元以下即能包辦在館子同合算而請客者亦甚合算平素中有頭臉者每打一網可賺錢數百既不違法又不傷廉實斂錢之無上妙法也

掘土壓斃

有張某者時常翟大車售賣黃土藉資生活日昨在小西邊門外鐵道北挖掘沙土坑深高張某正挖掘間土而沙土忽然崩墜將張某壓入土中嗚死經家人聞信始將屍首掘出抬歸

引渡櫃夥（宜）

小西關日商大來鉅號被搶後日敵署曾將該號櫃夥四五名拘捕至署審訊原委經審訊結果認爲該豪嫌疑犯日昨已將情引渡于中國警署發廳拘押云

虧欵尋死（恢）

大西關王翰林西胡同住戶于寶剛在北關某木局充當櫃夥將櫃欵私用三百餘元近日彌縫無術全行破露又無欵歸償詐逐吞服鴉片幸知覺尙早當送醫院調治或不至于殞命（風）

自由從人

小西關下頭住有劉富貴者向在北縣關雜貨鋪生有二女長女年方花信早已出門次女年方登瀛貌亦中平性秉性風騷致與某青年結曖昧情終于日昨潛逃無踪云（宜）

待價而沽

藏春里開妓館之王某關裏人時常赴京津販買婦女來奉售賣以圖漁利今又由申津販來幼女二名藏匿小北關某下處待價出售主持人道者亟應嚴查禁止也

△營口▽

開征糧賦

營口縣公署于月之一日起開始徵收十年度錢糧業經陳縣長佈告週知在案并分令各鄉警甲傳諭各農戶迅速來署繳納課賦以重國稅勿得觀望致干未便聞近日各鄉農戶來營繳納糧賦者頗形踴躍云

△安東▽

巡官易委

安奉綫草河口驛頭路警察所巡官于錫祚因事撤差遺缺未便虛懸本埠鐵路警察總局孫局長已委局內巡長楊恩成接充楊氏已于日昨前往視事

△鳳城▽

稅局有人

本埠稅捐徵收局局長郭晉九前因積勞成疾赴省就醫終未見效忽于月之二二溘然長逝所遺局長職務本埠財政廳長王以關係懸缺職責任綦重未便虛懸遂派委政務廳秘書祁伯清氏于月之五日來鳳任職以專責成查君人品端方閱歷宏深以之任充稅捐局長定能不負厥職云

毆警被捕

二區松樹咀孔家堡子有某姓家于初六日乘婚娶吉期親友咸集遂逢塲作戲賭要紙牌嵩被該處松樹咀分所偵悉派警士二名持槍前往逮捕內有孔憲邦、弟亦在塲賭要紗孔某自恃人多勢衆率領一般賭徒群起拒捕該警士以衆寡不敵無力抗拒當被孔某等毆傷頭部並將槍械奪下該警士等再三求說是將槍交還該警士回宅分所報告後聽稱二區外並遣巡長來城向該所長而孔憲邦係屬南街太東公司財東該在屯歐侮警士自思決不能了故該孔某于初七同其胞兄來城拍備在縣署控警士不料寃家路窄被警士撞遇當將孔憲邦胞兄捉護解送至太東公司逮捕孔憲邦該畏罪隱匿若孔某者恐難免受第一百五十一條相當之處分云

△鐵嶺▽

被控拘押

邑南揚家樓村有孫榮九者曾在該村經理會爭多年還近皆耳具名前被該村花戶等呈控在案及開審判即將其子拘押說者謂其武斷鄉曲致激起公憤家紛紛起訴未知確否容訪再誌

豆油張價

本邑油房前曾將豆餅比出甚夥今屆交餅之期自不得不趕速製出以資應付是以餅價既昂油自然須落價詎曾由每斤一角八分跌至一角至九分左右近以豆餅漸行交齊而豆油于昨日忽翔至一角一二左右云

△四平街▽

賭案送縣

驛西下二台鎮警察第八區區官宋振東自去年到差以來即在郭屯設賭抽頭業有年餘實屬目無法紀嗣經本鎮公民趙稚軒等在縣呈控即經朱監督派員偵查不意警察所長與宋振東有舊調查人滕子清又與宋區官同差多年並未確實調查昨新任區官陳子洲到差數日即將郭耀先之賭局拏獲賭犯五名送縣法辦矣

商埠演戲

本驛鐵道東中國新市街地基早已放竣建築市房一千餘間又有興市公司集資十萬元包辦平康裡及營業市場工程現已請准尹監督爲興通地面起見公同議定演戲十日昨已開台矣

△遼源▽

所長晏客

本埠警察所長永貞氏蒞職以來對于職務一切矢勤矢愼以致警務日見起色茲該所長爲聯絡各界感情起見日昨特在鼓樓園備晏款桌邀請紳商各界重要人士前往飲晏一時盃盤交錯賓主言歡殊屬一時盛云

天始降雪

本埠入冬以來天氣温和尙不十分寒冷詎日昨天氣驟變初則北風颼颼繼則六出飛飛由下午三鐘時直至早一鐘始止晨起一望滿地皆白約積深三寸許以致人民咸謂寒冷云

△西豐▽

發給證書

縣公署前接勸學所呈報西區第一高小六級新生王景隆等三十名肄業三載現經畢業發給證書等情吳知事轉請奉天敎育廳發給證書在案迄奉敎育廳指令內開查該校第六級新生王景隆等三十名資格學力大致相當應一體畢業升學轉令知計發還證書三十本分別給該生等因吳知事遵此合行檢同證書令發該所查照轉發該生云

更換棉衣

敎養工廠自吳知事到任以來廠中各事重行改良新添各科佈置完竣共計藝徒八十餘現因時值嚴冬藝徒棉衣不得不先爲預備故陳秉鈞廠長前在本廠訂做灰坎布棉衣褲八十套刻已做妥身前寫藝徒紅字二個定于本月十日一律更換棉衣以資禦寒云

△松樹驛▽

警兵蠻橫

復縣警察第四分隊長關文煦對于地面毫無成績管束警兵更無紀律于夏曆十月四日有張姓迎婚車過該所門首警兵群擁突出攔住轎中爭覩新婦車夫人等略爲阻止該警兵等即大施漫罵拳足交加並將樂器摔碎想督兵任意蠻橫該隊長竟置諸不問不知有保民責者亦有所聞否

△北鎮▽

調查獄政

本月三號有委員徐子修由黑山來縣係高等檢察廳書記官奉廳令前往各縣調查監獄是否改良其中有無積吞囚糧弊端以便照章整頓該員當即入署同樊縣長親赴監獄各室分類巡視一週甚爲嘉賞次早即往錦義分途調查將來該員返省一番詳細報告云

因貧自戕

昨有城南警家屯民婦李藍氏其夫李永貴曾在陸軍二十八師充兵家道艱難自其夫隨軍開拔後家中一錢莫名一切度日全仗十指之勞前兩日有與其夫同營之某甲來北判該氏承攀稱伊夫又爲逃兵去矣該婦聞言不勝悲痛爲家境如此貧困其夫遠逃將來生活依仗何人遂于晚間用刀自戕咽喉移時殞命經十家長來縣報告吳知事帶吏前往相驗備案云

△柳河▽

街道宜修

本邑西街縣署迤西舊有隙地一處由春徂秋就近居民任意便溺以致汚穢不堪入目望有管理責者速爲設法禁止以免妨害交通而壯觀瞻云

△黑龍江▽

槍斃盜犯

日前軍法課由陸軍監獄提出著名匪首綽字長江占一等四名當經軍警押赴法場槍斃示衆云

△靑岡▽

發放車牌

縣署新由財政廳領到車牌若干令行警所轉發各區逐戶查釘本城第一區已分令各門巡官飭警詳查過往車輛凡未持有車牌者均令投區購領俾免偸漏以便收捐云

嚴查匪類

駐防陸軍二十九團一營三連德雲峰連長鑒于外縣胡匪衆多難保無潛入城內之事故率兵在街嚴查遇有行爲不正面生可疑者即詳加盤詰倘言語支離并具妥保不能釋放所以近日街內無業游民均紛々他避若德君者可謂防患未然云

△大同鎮▽

熱心商務

本鎮商務會長應玉堂對于商業積極整理近來在黎州購買街基一段擬組織採木有限公司以挽利權該定招二百股每股二千吊合四十萬吊由下江一帶採買各種木料轉爲消售刻正草定簡章分途招股如應君之熱心商務誠不愧爲會長云

△陶賴昭▽

軍官盡職

陶站地處通衢中外雜居良莠不齊儘商賠夥軍警稍不愼即生意外釀成交涉惟自吉軍補充團三營營長李文彝駐鎮以來帶兵有法軍律森嚴防患保路尤特注意衆副官王珣排長德凌阿人品端方作事認眞絲毫□苟是以中外歡迎無不謂該軍官等克盡厥職

禁用私帖

陶站商會會長韓子毓鑒于各商擅出私帖日見增多若不嚴加取締勢必流毒無止乃昨邀集商紳公同議決非資本雄厚信用卓著之商帖概行禁用如檢樹永濟錢號大同農工銀行裕昆錢號豐城儲蓄銀行石城鎭公議會等五家者暫行通用其餘各帖概不行使倘有故違則與相當之懲罰昨已張貼布告俾衆週知矣

自由論壇（歡迎投稿）

▲五省同盟　因南方北伐之故吳蕭杜等有鄂湘贛皖蘇五省攻守同盟之說此亦猶之以前之所謂聯防者耶以前所謂若干省聯防之結果遂有湘鄂之用兵湘與鄂固亦聯防之一也是乃聯防本爲防所聯以外者之侵入而發乃即防所聯之人爲所聯國家賊聯防爲非歟

由是以推今之所謂攻守同盟不幾又于同盟中自相攻守乎聯防而仍用兵于聯之中同盟而攻守又即在于同盟之中是不若不聯不盟之爲愈矣天下大患莫甚于其名美而其實乖在一國之內而有聯防同盟之說識者已歎其名之不祥而武人之諱自謂能合團體以爲美而其結果仍僅美其名而乖其實然則尙有其他之可言耶（界寒）

▲西湖會議　當盧山會議發起之初記者早知其難成事實也蓋既號堂堂國是會議無事不可公開乃以發起人問題出此忸怩々態度已不免貽人以口實今集有中止之說矣且聞個中要人紛紛加入西湖會議矣于以見天下事始謀不臧欲其得良好結果不亦難乎

然而所謂西湖會議者能否不爲盧山第二尙不可知即使此會果能告成徒令大好湖山供一般武人政客作□□□抑亦良可慨（勁）

▲南北互爭惜言　南北兩總統互爭雄長于是南政府倡言北伐劃已齊拔車秣我馬整備作戰北政府亦已實行庫征發日厲乃刃鍜乃矛警備抵抗矣是則南之與北終難免血戰一塲也

江蘇省議會互爭議長于是南張派圖擴己系之勢力以文明棍作武器以票箱爲廢物迭起爭端北張派欲便一己之私圖以孔方氏充戰具以旁聽人作後盾屢次搗亂于是則南之與北王不知糾紛伊何時已也

然而國之所謂南北者究爲同隸一國之人誰爲有德足任總統而無愧誰任之無所用其爭也議之所謂南北者更爲同居一省之人誰爲有才足當議長而無慚誰當之亦無所用其爭也乃皆智不出此各竭力以相爭吾斷惟有從旁以觀其互爭之結果發時之士不禁喟嘆曰兩派既硬分南北雙方俱不是東西（勁塵）

營業部啓事

八道江派設分館經理兪勁目已香郡君擔聯絡邑伸士欲購定報章或刊廣告者請逕向郭經理接洽可也此佈

……一元八角五分……一元七角四角……銀塊四二八分七……北京匯大洋四十四元五角　作券匯本省各地不加匯費……十一月二十五日　十二月十日……

鳳鳴 卿○○ 本園開設▶ 本園特由上海
牛蘭芝 牛蘭芬 角生
于樓 第一月 武生
姚曉峰 第一 花旦
筱明鏡 筱明銀
每日各▷
會仙 本園聘請
劉翠琴 劉翠芬 文武老生 王鴻林 坤角第一
彭瑞林 名角 李金花 武刀馬
明海亮 二簧武生 陳鳴山 文
早晚
平暢 特
茶文玉蘭 劉問霞 每晚 演唱
京▷ 新民 天開 每日 普通 後車 前車 每日 快車
郵線▽ 四平街 鄭家屯 到 發

志仁堂雙層化積膏

此膏專貼男婦氣積血積寒積食積心胃疼痛胸膈脹滿噎膈反胃氣膨水膨癥瘕痞塊痢疾泄瀉腎寒腰腿筋骨疼痛手足麻木男子疝氣腎囊潮濕婦人經血不調腰腿疼痛赤白帶下子宮寒冷久不孕育並治小兒乳食疳痞蟲積偏墜等症此膏收效甚速少者五六日多者十餘日不但積消聚散而且健脾衛生誠膏藥中妙品此膏每份兩張紅白藥面兩包合洋五角

男婦種子丹
專治男婦久不生育或生育素慣半產總因男子房事太過精乏髓冷婦女經血不調血海空虛以致每盒壹圓

虎骨壯陽膏
專貼風寒筋骨疼痛半身不遂麻木抽筋腰腹疼痛並男子腎寒疝氣腎虛陽痿不舉不能種子及女子經寒腰腹疼痛下部寒盛白帶過旺不能受孕或受孕多病或產後惡露腹痛血癥血瘕等症貼之神效每張奉大洋一圓

婦女癆病藥
專治男婦各種癆病發熱咳嗽自汗盜汗腰腿痠軟四肢無力脾虛濕泄胸滿少食速服此藥立效每盒壹圓

強種補元丹
專治腎虛腎寒腎囊潮濕使濁遺精腰痠腿軟四肢無力以及諸虛百損七勞七傷等症服之立效每盒五角

婦科鹿胎丸
專治婦女經血不調經閉不通漏不止赤白帶下經期腰腹疼痛產後瘀血腹痛等症服之神效每丸貳角

止嗽保肺丸
專治辛苦勞役傷肺房勞傷腎肺腎兩傷正氣不固寒邪外侵痰喘咳嗽氣虛為促痰涎壅盛等症每盒四角

清毒掃[illegible]丸
專治因風火花柳染成五淋白濁楊梅指瘡魚口便毒毛髮脫落鼻塌齒陷咽喉破爛及瘡毒等症每盒四角

順氣健胃丸
專治脾虛胃弱胸脇脹腹痛飲食少進嘔吐瀉痢氣膨水膨癥瘕痞塊內服此丸外貼化積膏立效每盒九角

筋骨萬靈丹
專治中風半身不遂口眼歪邪風寒濕痺閉塞經絡脊背腰腿疼痛手足麻木抽搐筋骨疼痛等症每盒四角

本堂開設奉天省城精製各藥東三省城鎮均有雜貨行代理如買到就近處問買

多年貯藏熟製之
馨譽久著斯界之
世界名酒
ヘルメスウヰスキー
嗜威斯克酒者請飲
黑爾美斯威斯克

大阪東區安土町
祭原伊太郎

奉天萬芝堂參茸莊

太醫院宋醫立案發給執照各省府縣均有代理本堂宋醫子岐應症特此週知

參茸補腎丸
專治腎氣虛損腰痛耳鳴 遺精白濁四肢酸軟腸串痿弱等症服之神效每匣二元每六匣十元

立止咳嗽藥
專治遠年近日痰喘咳嗽 虛損勞傷等症服之清肺止嗽化痰定喘奇效每付四角十付三元五角九付一元八角

開胃止痛丸
專治男婦心胃疼痛胸膈 脹滿飲食無味嘔吐惡心寒積肚痛等症服之甚效每付三角五付一元四角

宋氏救喉散
專治咽喉諸症單雙乳鵝 喉瘟痧症毒鬱喉花柳攻喉或腫破爛水漿不進吹之立消每大瓶壹元小瓶五角

保胎健母丸
專治婦人久患墜胎者或 一次二次者或受孕之後服此丸萬無墜胎之患誠屬保胎之良藥每大匣一元六角小匣八角

萬應回生丹
專治四時瘟疫霍亂吐瀉 轉筋抽搐腹痛頭暈絞腸痧等症服之屢經驗起死回生每服五角

神效虎骨藥酒
專治腰腿疼痛 手足麻木半身不遂五勞七傷服此酒神效每大桶三元中桶一元五角小桶六角

調經種子丹
專治婦女經脈不調氣滯 血少時常腹痛崩漏帶下心跳脹滿咳嗽盜汗腰痠腳軟服之調經開鬱每大匣二元四角中匣一元二角

虎骨熊油膏
專貼左癱右瘓遍身麻木 筋骨疼痛內服本堂虎骨酒最能舒筋活血每大張六角小張三角

牛黃上清丸
專治諸般火熱上攻頭暈 語言繁亂或偏正頭痛或咽喉不利等症服之神效每大盒一元二角小盒六角

琥珀逐淋丸
治五淋白濁小便刺痛沾 染花柳魚口便毒毛髮脫落口鼻腐爛等症服之清淋解毒消腫止痛疏利下元調暢水道每包五角

雙合化痞膏
專貼男婦諸般積聚心胃疼痛胸膈脹滿氣逆不舒泄瀉痢疾遺精痞積腰腿疼痛手足麻木小兒食積痞塊肚腹疼痛常貼此膏化痞消積速效每份四角

代售處
哈爾濱人德昌　哈爾濱魁升堂　西豐中興順　東豐合順興　長春祥順德　吉林源升慶　磐石永盛　農安玉茗順　四平街德聚源　奉化縣德聚源　新民縣德利順　錦縣福順昌　鄭家屯豐聚富　遼源台安　遼陽和順德　本溪縣張碗舖　阿什河和順昌　岫岩永盛　懷德縣泰和隆　海龍縣鴻興和　江省同盛和　營口合順隆　呼蘭同合春　錦縣德峰永　安東東增遠　安東縣恒順慶　長春玉茗魁　北林子義升東　西安縣春發長　大連盛茂盛　山城子源恒遠　公主嶺泰和增

爵香黑錫散 專治諸般痧症疼痛發急上此藥無不効驗大餅一元小餅九角　三黃寶蠟丸主治跌打損傷消腫止痛服此丸有起死回生之力也每付四角

本堂自製貴川廣藥材飲片參茸丸散膏丹虎鹿仙膠一概俱全外埠欲購本堂藥品將款寄下照辦不悞本舖開設奉天大西關

萬芝堂謹啓　中國電話一三四號

命令 扶陽固本丸 精品

此丸係補天氏大醫十新發明純抑雄獸之腎牡禽之髓珠珀之英花之精用化學法提鍊修合而成丸有水火既濟之功陰陽相生之妙性質王道功效甚速誠不可思議之靈藥也各醫學博士均讚成興市井牟利牛溲馬勃者實有霄壤之別無論老年少年所患陰虛陽痿久年不愈速服此丸保其藥性達到腎發陽道固精升用陰陽皷盪琴瑟調和復能壯筋骨補氣血添精髓返老還童如常服此劑雖夜御數女精神不倦不愧扶陽之秘寶補身之良藥也。主治先天不足後天戕伐。命門火衰水火不濟。色慾過度腰膝酸軟。下元虛弱夢遺滑精。年老氣弱陽不舉。早洩陽萎短小。交精不歡臨房畏縮。精寒不固交不耐久。腎精衰敗交不受孕。氣血兩虧耳鳴目眩。手淫過甚精敗陽痿。百體柔弱精神恍惚。服法每服五丸每天早晚空肚用開白水送下價目每盒現大洋一元每打現大洋拾元　到婦科聖藥月圓此藥能治婦女身體虛弱面黃肌瘦精水不調臨期腹痛等症每盒現大洋二元〇外埠函購各費一律另加郵費

奉天大南門裡金銀庫胡同省長公署東首崔氏瓣香廬藥房獨家出售

遺精聖藥 媧皇補天丹

精者人身性命之根源凡人未交媾之時其精涵於血中及至交媾慾火動極周身流行之血至命門而分化爲精乃人身至寶何等貴重若有交媾之時忍精不泄或手淫或交不久各精薄遺精之症亦有勞心太過相火妄動以致精不固甚至夢遺精不舉能保精神亦能固精補腎益氣一服一料五瓶每瓶現大洋二圓連服三料〇上海盆湯弄崔氏瓣香廬〇奉天大南門裏崔氏瓣香廬全啓

化痔

痔瘡之種類甚繁有牝痔牡痔腸痔之分又有濁痔色痔血痔氣痔之別究其患痔之原大都濕熱下注醉飽行房陰虧熱甚房勞過度以致筋脈橫精氣脫泄成瘻成塊或痛或痒者爲痔膿血淋漓管長數寸或黃水潺血脫肛疼痛者爲漏本主人得家傳秘法虔製此丹無論新痔舊痔內痔外漏結核成管脫肛流血痛徹心肺速將此丹用白開水送服一丸每日三次縱使數十年極重極危之症過服一料包可斷根永不再發百試百驗每瓶現大洋一圓每料五瓶現大洋四圓另有雙料化痔丹功效尤速每兩瓶現大洋二圓八角每料六瓶現大洋七圓如日久成管另製包愈懸痔去管膏雙料每瓶現洋二圓單料每瓶一圓內服外擦功力更速●上海盆湯弄崔氏瓣香廬●奉天大南門裡金銀庫胡同瓣香廬分行同啓

上海 人壽醫室 餘年氏 藥室

珍珠鏡面散 沈製珍珠粉所製鏡面散專治老幼男女面上雀斑粉刺煙刺等能變容貌每料五瓶現洋角每瓶單洋半角

沈製生髮膠 男女老幼脫髮禿頂重生可包新髮黃能轉烏自黑大瓶現洋五角小瓶二角半

美國威爾生物醫院 奶香白玉粉 開界女用粉可代滿面芬香每包一角

上海羅實公司製藥 湯森氏 最新發明美容奇藥

生毛髮藥水 此藥效驗神奇長髮極速凡病後產後血枯之髮去之脫去之髮重生之可且眉而天生黑髮破藥也為之均及禿亮每瓶大洋一元每打十一元

治雀斑 愈斑光面水 此藥專治雀斑班及汗斑母等症擦之神效極有擦過可間退如數即令光美人要如鏡面容家也每瓶一元

治酒刺面皰 面皰藥水 此藥治面皰粉刺赤鼻酒刺等症擦過即愈擦之能重將患處見功效再減疼即消滅愈一瓶也每圓

美容奇藥 皮膚白色素 此藥能令皮膚細潔白嫩美男女面部老幼均之上肌潔貌不能立諸症擦此妙效奇見白神美每瓶也一現大洋一圓

痰

咳由痰生痰消咳自止故止咳必先消痰此理人盡知之試問痰何以消最靈的消痰藥品係何種則人皆茫然矣僕體弱患咳多年消痰之法恐久咳成痨遂不惜金錢日謀消痰之藥凡流行海上及普通治痰者莫不購食其如服藥雖夥痰咳益甚咳愈甚則痰愈壅日廢飲而夜不眠神疲力乏骨瘦如柴痨象已形勢極可怖厥後購得崔氏瓣製半夏麴照仿單旦夕服之以覘其效驗孰意吞服未幾忽思睡睡醒咳止而思飲即痰亦不梗且繼購半夏一打服未罄而痰若失由是咳竟止體亦健於今三年痰咳斂迹瓣製半夏可謂海內止咳消痰之無上聖品也爰述大畧以資介紹痰咳者〇直隸警務處王品山謹啓〇

奉天城裡金銀庫胡同省長公署東首路南瓣香廬誌

價目每盒現大洋大二元四角 小一元二角 每打現大洋十三元二角

小盒試服現大洋二角　外埠郵匯極便郵票概作九五　批發格外從廉

金鶴香水

凡香料消費之多寡每　國民開化之程度爲正比例「文明國民其使用香料之量數必多於未開之人民可無疑義」單就使用香水言之於正確之意味不遇欲圖禮儀之大雅衛生之必要乃往昔之人有謂爲奢侈浮華此不亦誤之甚歟

敝商會有見於此乃益推廣金鶴香水之銷該香水實具有促進東洋文明發揮社交上圓滿快感之能力紳士淑女一日不可缺之必需品也　文明焉香水誠有不可或離之關係！

即　各界諸君賜顧愛用爲幸

金鶴香水本舖
株式會社 大崎組
大日本大阪安土町

奉天代理客票處 大西門裡眞正稻香村 小西門裡眞稻香村全啓 中華九百二十五號
十字街怡隆洋行院內如蒙 賜顧物美價廉格外克已特此布告 英國鄧祿普橡皮廠謹啓
張敬權代表人閻壽山謹啓
吉林公路河鎮某商民公啓
(力) 川上運送店 電話七八一番

民國要聞

北攻聲中之種種消息

▲伍汪主張速下令北伐
▲李烈鈞組織牽制隊
▲川陝與孫接洽出兵
▲孫文羅致帷幄中人物
▲粵軍襲擊大庾嶺防綫

據香港快電。孫文自二日下動員令。飭前路各處分別出發。于四日任朱培德爲滇軍總司令。朱已通電就職。不日即可出動。而伍朝樞汪精衛等以北伐各軍。均具端倪。特到梧州催孫文下北伐令。又陳烱明之主張。擬先固兩廣。蠶食贛湘。使吳佩孚無事可做。然以索餉而減少北軍戰鬥力。惟孫文則抱定成亦今日。敗亦今日。現李烈鈞部亟待彈。而井石廠所造每日僅八百餘發。不敷分配。刻正在設法購辦。至其原決定一軍入湘。一軍入贛。現改定以重兵入贛。以一部入湘。并組織牽制隊。即以李烈鈞爲牽制隊長。此外陝代表周銘九。川代表王湘。赴梧謁孫。均已抵梧。孫命隨同出發云。

湘探來電云。孫方北伐實現後。廣西巳着手籌備後路軍餉軍械。亦極力進行。並屢邀陳烱明擔任總司令。始終未得陳氏允許。現又改定多派參謀。籌畫一切。計唐紹儀唐繼堯汪兆銘胡漢民孫洪伊章炳麟俱爲幕府參預軍情重要人物。不久尙在行營組織陸海軍辦事處。廣招各省失意軍界要人云。

又贛省方面。聞陳督電告。據雄方諜團長電稱。粵軍第二梯團由南雄北境米市鎮。乘夜前進。襲擊大庾嶺。第二防線並在該處藏埋地雷。意圖轟死前方各軍。幸被防軍覺察。未致發生危險。據此除令第二團前往增防云云。

軍界確息。曹巡閱使因北伐軍在湘南屬集。前途殊堪危險。特電吳佩孚杜錫珪。請其從速分佈水陸防務。抵禦聯軍北上。並又電示三項機宜。(一)調集各艦分防上游中游固定防綫。不得巡弋。(二)鄂南鄂西原防均須另增生力軍。擴充防綫。(三)增加湘北各處防區。協助趙恒惕驅逐湘南自治軍云云。

漢口快信云。自吳佩孚離鄂西後。時値南軍大唱北伐。四川各路統兵長官。即有蠢蠢欲動之勢。今又發生川軍反對劉湘。推翻鄂川和議之聲浪。遂致巫山重慶一帶。已大起內訌。據聞喻培棣將任北伐總司令。仍定再攻宜昌。吳佩孚聞信已與蕭耀南籌商借用商欵。多撥子彈。吳使親至巴祕指揮戰事。俾作極端決裂之籌備云云。

政府不欲南方發生極限之爭執。曾定聯軍北犯實現時。暫由直軍專任防堵。長江除吳有容率軍援鄂外。餘暫不派奉軍援贛。張作霖來電仍謂南軍北伐已成不可掩之事實。北方未便坐視。專待孫文軍隊佔據要隘。再行設法特主張。准由奉天派兵入贛防禦。倘入庚或萍鄉有警。即可向南出發。藉圖大局之平定云。

政府接閩贛聯合會來電云。粵軍北攻閩贛。首當其衝防軍兵力薄弱。不能抵禦。敵軍深入。吾民將無焦類。前已迭電呼籲。迄未一得電覆。中央果不重視閩贛人民生命。抑或自覺無關痛癢。小民何辜。遭此荼毒。仍請速解餉械。拯民水火。速派大軍接濟餉彈。以便應付敵人。不勝迫切待命云云。

孫文北伐情形。巳迭誌前報。茲據參陸處所得粵探來電略謂。孫預定北攻計劃。內容共分四項。(一)責成粵軍及民軍擔任先鋒攻擊隊。(二)分任滇黔川湘四省軍隊。作爲助攻擊隊。(三)已開赴湘南之先鋒隊。任爲哨偵援隊。及前路援軍。(四)北攻時作戰計劃。仍由大元帥名義會商聯軍總司令。規定一切云云。

公府接川探來電云。劉湘因鄂西川軍節節退却。直軍追攻不已。頗慮前途危險。特在瀘城招集會議。表決親自督戰。積極進攻。決將川軍第二三兩軍調赴萬縣分防萬流等處。親率大部軍隊前赴川邊進攻鄂西。向監利施南鶴峰等處援援。現已分配軍隊。日內即可出發云云。

朝不謀夕之現內閣

自靳雲鵬銷假後。內閣問題。益形紛擾。索其隱情。一則爲府院双方之鬬智。一則爲閣員因窮之拆夥。據某高級機關人言。新閣壽命。恐難過年。否則北京政局。又將起一番大變化。預料之言。姑置不論。然據目下形勢察之。北京九部。而朝不謀夕者。則其數有五。即海陸財教法是也。此五部長。除高凌霨高座債台。尙在竭力支持外。其他四部。均已表示辭職。是否可以挽回。則以此星期。能否得錢爲定。閣最急之際。海部需一百萬元。陸部需八十萬元。法部需三十萬元。教部需五十萬元。合之倘不及三百萬。新登臺之財長。並此區區而不能活動。則以後較此更鉅者。何以羅致。各部員。對于高氏之不負責。大加非難。高氏爲元首提携之盛意計。爲本人面子計。亦不能不竭畢生之力。以支持將拆夥之內閣。聞高巳于朋僚及屬員中。重託十餘人。分頭借欵。以細大不捐。多多益善爲宗旨。昨由天津方面。已謀得兩筆欵項。一爲二百九十萬元。一爲一百萬元。(交現日期。尙未知何日)。此即高氏登台後之第一次成績也。今日京中之政局。殆爲索債聲浪所遮漫。各師旅部紛紛索餉于陸部。索而不得。則派員在蔡宅聽命。海軍艦隊現有兩司令。住于海軍俱樂部。要求與李鼎新同時去職。司法界則高地四廳。定於日內罷工。最不堪者。則爲教育部。大學之中。有數百債主學生。携行李而臥。各部長無奈其債主何。又紛紛集矢于財部。而財部除集各債主之大成外。則有短小精悍之日人。赤髯碧眼之西洋人。亦湊熱鬧。列于債主之內。氣燄中之最不客氣者。除阿卜脫外。尙有不遠千里而來之美資本家代表

保奉會議之新消息

▲曹張兩使聲明
▲吳使行將來保

據政界消息。曹張兩使。現因時局不靖。所有保定奉天兩處招集會議。深恐外間不明眞相。懸揣殊多。昨特相藉來電。聲明大致。謂時事緊急。因之舉行會議。但其範圍祇在發展局部行政。以及籌辦冬防。維持各處要隘防區。磋商支配軍費等項。至于中央外交內政。毫無涉及。深恐外間有所誤會。特用詳陳云云。

又據某重要機關消息云。此次保奉會議。非常重要。吳使原擬早速來保。與會。惟因由岳返鄂。軍政事項要政。須待吳使解決進行。一時殊難北上。茲聞日前來電。定于初十左右准可起程。所有鄂省防務事項。均責成蕭督辦理云。

財部最近之兩問題

▲錢的問題尙無辦法
▲人的問題亦有變化

此次高凌霨出任財長。本有將財部打成清一色之計畫。故到任未及數日。即將兩次長以至重要司員更動。殆半新任人物。均爲高氏夾袋之人物。在高個人固屬稱心滿意。不知此項舉動。已招某方面之反響。聞當潘復氏辭職之時。某方面卽電保鍾某繼任。蓋鍾爲鹽署首席參事。積有十五年之經濟資格。亦屬相當。惟高氏終以鍾某非屬己派。故不待某方面同意。卽以汪士元提出閣議。通過發表。某方面于高本不滿意。故自高就職後。卽連來十餘電催索軍餉。陽日一電尤爲峻切。內有迅濟軍餉。飭部出關之語。其用意蓋對鹽署問題而發。惟汪氏爲人明敏機警。早知此中尙有問題。故命令發表數日。尙未到就職。并于前晚出京赴滬。以示并無求就之意。然某方面之電。于汪雖無問題。而于高則不無若干之打擊。重以各方索餉急于星火。據財部計算。截至十月底止。計欠軍政各費一萬萬四千五百七十三萬元。軍費佔一萬萬有奇。無論如何總須籌劃多寡。藉資應付。但高氏所抱之附加稅與煙酒借欵兩大政策。亦不易辦到。聞高氏日來已有廢然思返之態度。財政前途益形黯淡矣。

新財總與靳揆

財總高凌霨。財次汪士元。羅鴻年相繼發表後。外間之觀察。中央財政之權。似乎移入直系範圍。而靳氏對之亦取放任態度。亦誠有故。蓋推測靳氏之用意。蓋以吳子玉轉戰湘鄂。武力征伐。厥功甚偉。南北又居有大接觸。此後不特吳抗衡拱衛。靳一巳武力統一之政策而行。抑且第三屆國會召集。盼吳不反對者。亦正殷。如其後日受該軍戰綫上索逼餉項之責難。何如明示讓步。以見好于曹吳。換得許多之情感。此靳所以犧牲一時寵之潘復。對靳財總次高汪羅等之上臺。而任自宮一手之主持也。

對此百孔千瘡之財政。高凌霨徒以二三百萬。應付之物。何濟于事哉。中央之窮既如是。故閣員存五日京兆之心。對部事多不甚負責。一有不了。則相備一率字。將來內閣再有搖動。要倒就倒。決不費若何之手續。現在閣員之肯助靳者。惟一顏惠慶。而彼又處于外交地位。對內各項。愛莫能助。其餘各閣員非處于超然地位。則已傾向于某軸。靳之作事。其不順手。勢一日不如一日矣。

前日陸海兩長。均面謁元首力言困難。請予免職。馬代部則日處午門樓上。深居簡出。司法董康則已不到部。閣員彼此不相提攜。勢如散沙。以如是之內閣言其壽命可以永久。無論何人。當所不信也。

奉直之又一爭端

▲新國會之召集問題

英文京津泰晤士報云。奉直兩系意見之衝突。于其對于新國會召集之態度。復可得一確實之証。例吳佩孚與曹錕力持反對。謂現在尙非其時。如冒然爲之。將益滋揚子江流域之紛亂。但張作霖氏則極端贊助。從速召集新會之說。並致電政府。促各省赶辦選擧。俾新會得早成法定人數云。

四面楚歌之財政

連日通信。皆言財政事。而所言又皆至艱極困之事。皆不令人生厭。夫中央政府。日以重利折扣借入外債。特爲生活。大欵固借。小欵亦借。長期可借。短期更可借。取之盡錙銖。用之如泥沙。絕無一生財之道。抵押品盡矣。于無可抵押中想出抵押來。舊債到期矣。利上加利。息上加息。但能多借以救急一時。即繼續爲之。日復一日。年復一年。坐吃山空。又加以無限制之軍費。明索暗吞。盡情揮霍。終必至山窮水盡之一日。今日財政之至艱極困。稍知時事者。無不早料之。何待饒舌。然吾有疑焉。我國號稱愛國之士。屢以群衆運動。警告政府。惟對于關乎國脉生死之財政。絕未聞有起而挽救之者。坐觀當局日日借債自肥。甘于同歸于盡。豈熟于對人。而冷于對國耶。所以近來發生一種論調。居然贊成外人監督財政。謂非如此。吾國財政無整理之望。此種論調。係出于財部中人之口。雖係鑒于軍閥專橫。有激而發。然亦可謂爲不祥之預兆矣。今外人監督財政之事實。已日迫一日。安格聯建議于前。阿卜脫緊逼于後。(皆見前通信)但安格聯之辦法。我財政當局。竟有贊成之而思利用之者。豈眞欲實行近來發生之論調歟。贊成者何人。卽新財長高凌霨也。高上臺。卽見安提議發行五千萬公債。收回鹽餘。高以爲果如此辦理。則小債淸償。各部包辦。此後之財部。或可生活于稅務司銀行公會之下。政費當然可以維持。不料日本方面。而首先反對。而各國銀行團。亦因我國所欠外債甚巨。不僅鹽餘抵押一種。安格聯所發行之新公債五千萬。只能收回鹽餘之一部。而其他非鹽餘擔保者。依然無着。故不表同情者尙多。安之議遂擱淺。高對此反形失望。不能不轉謀于煙酒稅矣。安卜脫爲煙酒借欵討債之人。截至今日。(八號)此債到期已逾六日。還欵消息。如石沈大海。絕不聞聲。阿大爲生氣。前日美公使又將彼國財長來電。轉告于高。謂此欵如到期不還。則中國在美之信用盡失。影響于太平洋會議甚大。措詞甚爲強硬。而某國更利用其宣傳政策。欲借此以破我中美之歡。大發表呼。謂我國行將破產。故美之輿論大譁。紐約銀行團。擬提議將中國債務抵押品。均須嚴爲管理。大約太平洋會議席上。恐不免多發生一大問題。此雖由于某國之挑唆。而我財政當局之因應失宜。實屬不能辭咎。昨晚高在私宅邀集財部及銀行界多人會議。高對于各省軍閥。截留煙酒稅欵。殊不滿意。大有贊成阿氏所說。設立稽核所之意。惟欲于還舊借新之後。再允其設立。現時我國銀行團雖甚反對。然美國方面。以嚴詞相責。高又無別法可想。諒必終成事實矣。但經此次交涉。我國對外信用。已受非常之影響。若不早謀救濟之方。仍恃借債爲生活之具。則破產之期眞不遠矣。我國民其奈之何。

藏番大擧犯川警聞

據軍界消息。川邊報告。藏番近又大擧來犯。已將恩達昌都佔據。進窺鑪城。其情勢較前尤爲猖獗。川邊鎮守使陳遐齡。以軍餉無着。軍心渙散。鑪城形勢危急。已連電中央告急云。

第三屆國會議員之活動

▲第二次派代表謁見靳揆

靳揆前于迎賓館招待三屆議員。當衆宣言對于該議員等所提條件四項。均一一答復。允即照辦。十日期忽已屆滿。該議員等以總理宣言應負責任。遂又開會公推代表劉文田柴春霖蕭振瀛史某涂張元俊余恒康梓林蔡培等八人。于前日午後四時全體赴棉花胡同靳揆私宅謁見。首由蔡培詢靳對于茶會答復同人所提四項辦法。現在進行如何。請明白見告。靳一一答復。參議員問題。正在商議解决。蒙藏選擧巳交主管機關尅日舉辦。召集令亦不久可以頒發。其各省催選一層。現已電囑吳使赴保會議。余亦派代表列席。切實磋商。從前吳使本主張先謀統一而後選擧。今見西南盛倡北伐。專對吳使攻擊。已無統一之希望。吳亦態度改變。不復如從前堅持。外間傳說吳使如何反對。均屬子虛。即如近日各報所載。吳使來電主張從緩一說。政府並未接有此項電文。且觀其秘書周履安此次在魯省當選。吳使尙予以援助。可見其根本上並非反選擧之明證。劉文田柴春霖余恒康梓林等先後發言。靳揆頗爲動容。力言無論如何。必使國會早日成立。決不延緩云云。時已六鐘。各議員遂興辭而散。

吳佩孚之行踪未定

吳使自岳返鄂。已經數日。因鄂中政局。諸須辦理。故連日招集鄂中各要人開會討論。財政會議已誌報端。繼有實業會議。教育會議。已于六五兩日討論結束。似于湖北政務。可告一小段落。現粵軍北伐籌備。一俟辦理完畢。即行返岳南行。布置防務。又一說因川軍反攻。節節逼近。所有駐軍地點。作戰方略。多未就緒。急須一往。指揮一切。使不致發生意外。然後再行北上。據此兩說。則赴宜赴保。尙未可知。

吳使之加征鹽稅計畫

兩湖巡閱使吳子玉氏。以前敵防務吃緊。而軍餉又極短小。除截留京漢路欵。及預備加徵厘稅外。尙不足以濟急。已決定先加徵鹽稅。又以緩不濟急。刻將決定之增加額。向漢口中國銀行團抵借現欵二百萬元。日昨電部請爲備案。自由增加。恐鹽稅關係外交方面。聞財部以遭外人之反響。擬電吳氏取消此項辦法。所需軍餉。當從速另爲籌撥云。

張志潭陳述交通困難

交通總長張志潭。于本日(八日)午後閣議散後。晉見大總統。陳述近來交通上收入。因扼于軍事。較前極爲遜色。而各方面率多指撥交通專欵。以致交通本身上。亦難以維持。刻部員中。已欠餉兩月未發。將來若不別圖善法。交通上之危害。實有不堪言者。其意思中如府院無辦法。則決計辭職不幹。

太平洋會議之昨訊

關于太平洋會議種種消息。迭經列佈。顧代表來電報告。與美政府接洽提案意見。美政府無所表示。後聞施代表。亦電告我國代表哈總統與美人格外優禮。惟與哈總統談及議案。則不置可否。莫明其意旨。聞政府去電囑代表團與外接洽。對于日本勿作過激之言論。以維邦交云云。

關于伍朝樞去美一則。伍氏父子迭電表示。昨得伍秩庸來電。略稱派遣代表未得粵政府命令。不能擅行。而中央又未直接與粵政府交涉。竟以私人名義。與其商議。竟自派遣。礙難聽命等語。探其用意。似本人非不願去。只以未與該政府接洽之故。聞顏總長得伍氏此電。知伍氏意旨已去電。詰問如何交涉。應用何手續。始能同意。俾復酌辦云。

(實)(業)(淺)(說)

棉稼實地選擇法 (續)

(顧克著 金陵大學農林科譯)

須知青菜蘿蔔之屬有顯特異之狀態或呈退化之形式者種子決無存留之機會亦有不待其開花卽拔出而用之者或盡其用途不在仔種而在根葉也今棉株之用途不在根葉而在花衣種然其根葉生長之情形及狀態直接與棉株有重要之關係間接可供優劣株之識別不幸而世人皆以用在花仔種對於根葉生長之情形及狀態遂未大注意焉

故當今改良棉業之初步乃在訓練選種者之技術使之能于棉稼未開花時識別其退化及不合宜之種類而施行汰劣手續汰劣者乃于棉稼未開花以前識別其劣株除而去以防之其劣性傳佈于純潔棉內也)以防行將退化棉株之花粉傳達於純潔棉株之上而將其退化之性質遺傳於後代也

▲整齊之緊要

夫棉種區內盡爲良好之棉株尙不足爲盡善盡美必須使各株生長之情形一律而得之結果整齊然後乃爲至善至美蓋整齊之于棉作有直接紡織的影響農人種植良棉而雜以最短絨頭種類者則其利益將爲之大減或竟無利可圖也

設花衣整齊彼紡紗者極願以比尋常花衣較高之價購買倘買主以低價購得花衣其中如有長短但彼仍以高價購得花衣必不顧有短絲參雜其間故農人植良棉而希望高價者決不能輕忽整齊之性質也

花衣之整齊與否與紡織大有關係不整齊花衣決不能紡成堅固之紗此棉紗廠所以投高價而欲購整齊之花衣也

考花衣之不整齊實由農人不知培養棉種之法彼既不能保持純潔種子于田內而任其與他混種合復不防棉種在軋花機內參雜以致每歲之損失不下數百萬元又不注重選種以致收穫不豐因此種種原因其收成減少約十分之一二此屢經以同土地同種植試驗者也加之短弱不齊之花衣其影響于價値損失尤甚每歲估計約在二億元以上由此觀之棉鈴虫之害尙非困難問題其損失猶可稍加補救而不善選種之害其損失乃眞鉅大耳世人豈可忽視之耶或云種子不純潔之咎不在農人不知選種而在軋花機之不良不能將各種分開使農人得純潔之種子云云其實不然蓋種子之純潔與否全在農人之經意與否設農人知純種之利益而欲將其各種分別軋出則自有多數小軋機樂明出現專爲農人軋機純潔種子矣

今者農人止知有棉種種植不問好長爲短爲良爲劣故絕無純潔之可言如斯而言植棉利益棉業進步蓋亦難矣 (未完)

社會瑣聞

▲段芝貴之近況 (北京)

▲…結好於日兵…

段芝貴在日本兵營中極感日兵之保護。故于天長節曾贈送日兵五百元以資報答。又特購瑞士金表數百只分送日兵。平均每人只盡一。此項日兵係新自日本來華換防。故段特加意聯絡云

▲蟹王 (江蘇)

▲重八斤有奇

陽澄湖畔居民素捕魚爲業。際此蟹菊爭艷。將軍橫行之時。若輩即設法捕之以供大嚼。詎料前夜來一巨蟹。全身作金黃色。螯如拳。身大如斗。後隨小蟹無數。若蜂擁捕獲。稱之得八斤有奇。聞老于是業者謂此即蟹王也

▲土墩公然作祟 (江蘇)

▲痴和尙有靈

六合東鄉有土墩一座。俗稱爲痴和尙墳。現其地已歸於某甲。議平毀之。將以建屋。詎未及興工。甲忽大病。喃喃自語。謂吾苦修數十年。死後不當有暴骨之慘。家人大懼。焚香叩頭。願永遠保存。並春秋致祭。而病者竟霍然愈。一時聞學者莫不驚詫。書之以資研究靈魂學云

▲鍊刀自殺之奇聞 (南京)

▲活得不耐煩了

南京上新河木業公所左近有農民李祥麟。忽于昨午休業時。急向園中持一割韭菜之鐮刀。亂刎其頸。血流遍地。迨伊妻往視。已氣斷食道。移時即奄奄斃命。該農民向無神經病。家庭間亦尙和睦。如此自殺。聞者莫不太息云

新詩

謁墓

陳南士

一陣陣的熱風
吹開了路旁的山花。
又吹熱了胸中的悲哀。
摘了一把紫色的山花
擺在母親的墳上。
胸中的悲哀便也一淘兒擱在那裏了

△

一勺清冷的山泉
攙勻了甜橙之露。
使不及眼淚那麼酸了！
把酸的眼淚抹在母親的墓碑上。
再把甜的橙露飲了做淚的原料罷！

△

母啊
你棄去了人間便已十五年了！
兒們都在墳旁的小松樹那麼高了！
小松樹都沐着露珠兒。
好像兒們沐着娘臨終的眼淚。——！
是娘的眼淚潤着兒們長太啊！

△

寥廓的長空。
絮聒的流泉。
孔雀翎色的松原。
黃雲般的稻田。
母啊
願你平安的在這裏長眠罷
兒們去了

經濟欄

◎俄境農商之近況

俄羅斯自分裂後散沙片片不相統屬就其政策轄境而論可約分爲三大部西日歐俄即勞農政府中日西比利亞即遠東共和極東日沿海州即麥庫羅夫政府三政府中無不黨派紛爭內亂迭起故農業商業大受影響致有一落千丈之勢惟近頃就調查所得農商現象似已漸有轉機亟述其梗概如次

歐俄及西比利亞半年以來頗能稍復原狀顧驟陷于大饑寒惹起恐慌不惟不見恢復且較當年過激暴動時爲尤危險推其饑饉主因實不外春間馬匹缺乏農具絕少運輸亦多困難更爲車馬之徵發以致大多數地方農民失其耕作能力適丁亢旱不雨遂致演成偌大之飢饉狀態但自各國慈善團體廣爲救濟後已大收近效據英商實業家布列敦氏實地考察之結果謂勞農現狀漸次復舊農民刻已得自由販賣生產品之利益開設商店及其他資本營業已所在多有而昔年農商各大組合亦聞有重新整理之動機惟其營業之狀況較之他國尙相去甚遠由勞農境東入西比利亞大抵趨于平靜惟革命氣焰迄今稍減某俄人自彼得格勒來哈爾濱稱由哈爾濱至伊爾庫次克旅行之途程僅須八日而由伊爾庫次克去伯力則須一月且路中須受檢查旅行薩爾(省長官)政治上之腐敗尙未盡除等四十二次並須少備贄儀賄賂廿米行剔除舊資產家雖不容于過激派依然處于不得意之地位但其中意見有與過激派政府相吻合者則皆得有美滿之結果故一般知識階級之志在漸漸與政府同化即就赤塔一埠論商店開始營業者爲數甚夥經營之精進已大有可觀貨物之流入似亦已無甚障碍因之物價漸形低落而英人開設之商店積資已達二十萬法郎發展之狀況不難具見阿穆爾地方因農民交換生產品之原因商況頗有活動氣象黑河伯利等處大抵如此蓋阿省南沿黑龍江一帶交通極稱利便向爲商業發達之區吾華人前往經商者數在十數萬以上所令人不滿意者俄境邇年錢法奇毛市面金融現仍以西比利亞羌帖爲周轉金銀現貨嚴禁出境華商大遭損失加以俄國官民向以華人爲不足重輕橫征苛斂時有所聞是以華僑大都裹足較之四五年前興盛則遜色實多也至海參崴雙城子附近一帶刻在風雨飄搖之中工商已呈停頓之象失業工民竟超出六七萬人以上麥庫羅夫政府已無其支持之能力吾華僑居留其地者上流社會殊爲罕覩經營貿易之瑣類係小負販性質惟從事米糧麵粉等業者尙有可觀也

大條四百六十條又匯興八十八條又正金銀一百四十四條是日廣帮裝往香港大條三百零三條又烊出寶銀四十六萬兩日來銀根之寬裕拆息之鬆動可見一斑矣

◎各國之商務狀況

紐約匯興銀行商務報告云美國商情已較前振興各項工業漸次發達戰後之疲困時代似已渡過田產出收都中織鋼棉毛等業均見進步紡織廠已按受定貨單有遠至明春者惟船運之不活動仍無起見今照本年六月已統計全球之船在一百噸以上者共三三二〇六艘有六一九七四六五三噸一年前祗五七三一四〇六五噸(三一五九五艘)英國澳洲紐倫與坎拿大四國之船共計二一五八八六〇六噸美國與菲律濱有一五七四六三八一噸云

今年美國對外貿易受物價跌落影響較去年爲少例如去年七月份出口六五一一三六〇〇〇〇元進口五三七一一八〇〇〇〇元出口多一一四〇一八〇〇〇〇元去年七月出口三二〇七〇九〇〇〇〇元進口一七八六三六〇〇〇元出口多一四二〇七三〇〇〇元茲將他國商情列左作爲比較

(一)坎拿大　出口貨亦減少今年七月出口五六四四〇一四三元進口六二四〇五八九〇元進口多五九六五七四七元去年同月出口一〇六九一一三九〇元進口一二七二六八八一一元進口多二〇三五七四二一元

(二)英國　工業在戰後已大活動尤以紡織業爲最盛但商務之情形亦不振作今年七月進口八〇七六〇〇〇〇磅出口五二五三〇〇〇〇磅進口多一八二三〇〇〇〇磅去年七月進口一六三三四二〇〇〇磅出口一五五三〇〇〇〇〇磅進口多八〇四二〇〇〇磅

(三)中國　外國貨今可在中國暢銷美國之瀛事與棉織品最受歡迎惟各埠所存之洋貨尙多必俟內地之銷用

(四)德國　祇有去年之商務統計可以參考進口多于出口全因歐戰影響且爲鈔票之充斥致物價不値錢實則一九二〇年之出口貨實超過進口貨約一百萬噸其在戰前祇多九十萬噸而已

(五)比利時　工業之興盛頗可嘉許廠主最忌德貨欲與之競爭七月份美貨輸入比者多于六月份大半爲原料與食物目下比國各紡織廠十九開工俱仍不能終日工作幸出口已足與德比云

◎近日上海大條銀進出之調查

近兩星期內外洋來滬之大條尙夥共由紐約纖來三千一百八十八條之譜惟其中裝往內地及轉口者亦有一千五百四十七條今將大條進出口情形列後十一月二日星期六大條烊見寶銀二十三萬兩廣帮裝香港大條三百七十條大通裝往香港大條五十條十一月三日星期四東洋公司由紐約載來匯興大條 百十五條十一月四日星期五花旗公司載來匯豐銀行之

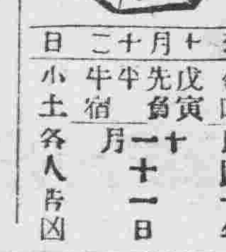

舊十月十二日
金曜　民國十年
戊寅　十一月
先負　十一日
牛宿
小土　各人吉凶

明日之吉兇▲一白之人進而失敗不如退守爲安巽坤北吉▲二黑之人於金錢不和之日貸出難返巽乾吉▲三碧之人須忍耐午後吉艮坤吉▲四綠之人與人相左之日契約事須注意北吉▲五黃之人起步雖吉但須由大局着想南西巽吉▲六白之人不免跋涉之日南吉▲七赤之人深思不決之日諸事宜注意南艮吉▲八白之人諸事須心之日但注意錢財南吉▲九紫之人勿急進須徐行北坤吉

臺灣總督府專賣局方劑
朝鮮總督府法定消毒劑
消毒防臭劑
登錄商標
後藤跌性
殺菌之力偉大防臭力之確實業蒙諸官廳試驗明瞭斯此劑堪以月詩之優點也後藤跌性各處有信用之藥房均行代售

請試頭疼者福音
發見者 金澤醫專藥學士 山岸勘吉先生創製
山岸 念兒濱 改名 控兒平
頭痛時服用立止頭疼神藥 無中毒止永久頭疼及治腦病靈葯久時服用
各埠頭有代售處募集代售處
（定價）二回金卅錢 四回金五十錢 十回金一圓廿錢
咳嗽藥鎮咳散本舖
山岸十全堂藥房
奉天附屬地（電日五五一番）

美味滋養之點心
サクマ式ドロップス
全國到處の和洋菓子食料品店に販賣す
東京 佐久間製菓株式會社

開業廣告
麪粉
商標 一旗牌 二旗牌 三旗牌
總公司 大連市二區五號
中華麪粉股份有限公司
分公司 長春高砂町
總經理 中野藤一郎
經理 孫午蓮
資本金五百萬元
每年出品貳百五拾萬包
第一工場 大連
第二工場 長春

廣告
本公司經營既成刻已開辦製粉機器本極精良故所出粉色潔白無比味氣醇正分爲四等頭號麪袋刷綠印二號紅印三號刷藍印慣用雙獅球（ㄙ三省地圖）商標麪袋特用打連布製造兼用贈品每袋內貯紗巾一條以答顧主維意四號麪祗以蔴袋貯售各麪均屬貨美價廉今當發售之初登報聲明望各界諸君注意倘蒙光顧不勝歡迎之至
長春亞洲興業製粉有限公司謹啓

花柳病 皮膚病 專門
生殖器病 外科（住院隨意）
永井醫院
奉天日站琴平町八番地
日電話二九九番

花柳注意
從來花柳之症其害實不可勝言倘悞投庸醫治療慣用輕粉倒提刦葯等法只求當時立愈不知毒氣內閉逢春復發偏身紅[illegible]毒攻上部髮際脫落二目失明咽喉破爛頭痛耳沉日內流濃鼻塌[illegible]脫毒入于肺咳嗽氣短言語失音毒攻下部肛門生痔大便走血毒串入骨筋骨不遂痛疼難堪日輕夜重步履艱難餘毒不淨且必染妻絕嗣其種種劇烈之患筆難盡述然若醫治得法則毒患亦不難徹除淨絕本堂主有鑒于此深爲加意搜求研究至再專以應手奏效爲宗旨無論遠年近日一切花柳染毒或經醫不效服藥無功者請到敝藥房新法調治輕者一星期全愈重者二星期除根永不再犯病好交錢以重信用特此廣佈伏願患花柳者萬毋自悞也可
奉天省城大西門外
英美大藥房主人謹啓

赤玉ポートワイン
「葡萄酒無論瘦肥之人均足爲最有効果之營養料」此言係法國醫大家所道破則吾之七博士推獎之美味滋養葡萄酒赤玉無論對於男女老幼抑病者健者或筋肉與頭腦之勞務者在大貴重之營養料中實佔貴[illegible]間必須之力與地位也明矣

營業課目
軍裝軍械 硬煤烟煤 羊毛皮件呢絨 包辦工程
各種機械 五穀雜貨 電氣機械器具
鐵道材料 海味肥料 滊車並其材料 代理
五金雜貨 油類木料 焦炭硫黃黑鉛 水火保險
銅鐵水管 道木洋火 綿花洋絲洋布

株式會社 大倉組
總行 日本東京市京橋區銀座三〇七
分行 北京 天津 營口 上海 九江 香港 安東 倫敦 紐育 漢堡 西土呢 大連 本溪湖 總日本各地
奉天出張所 奉天十間房 日電五六五番

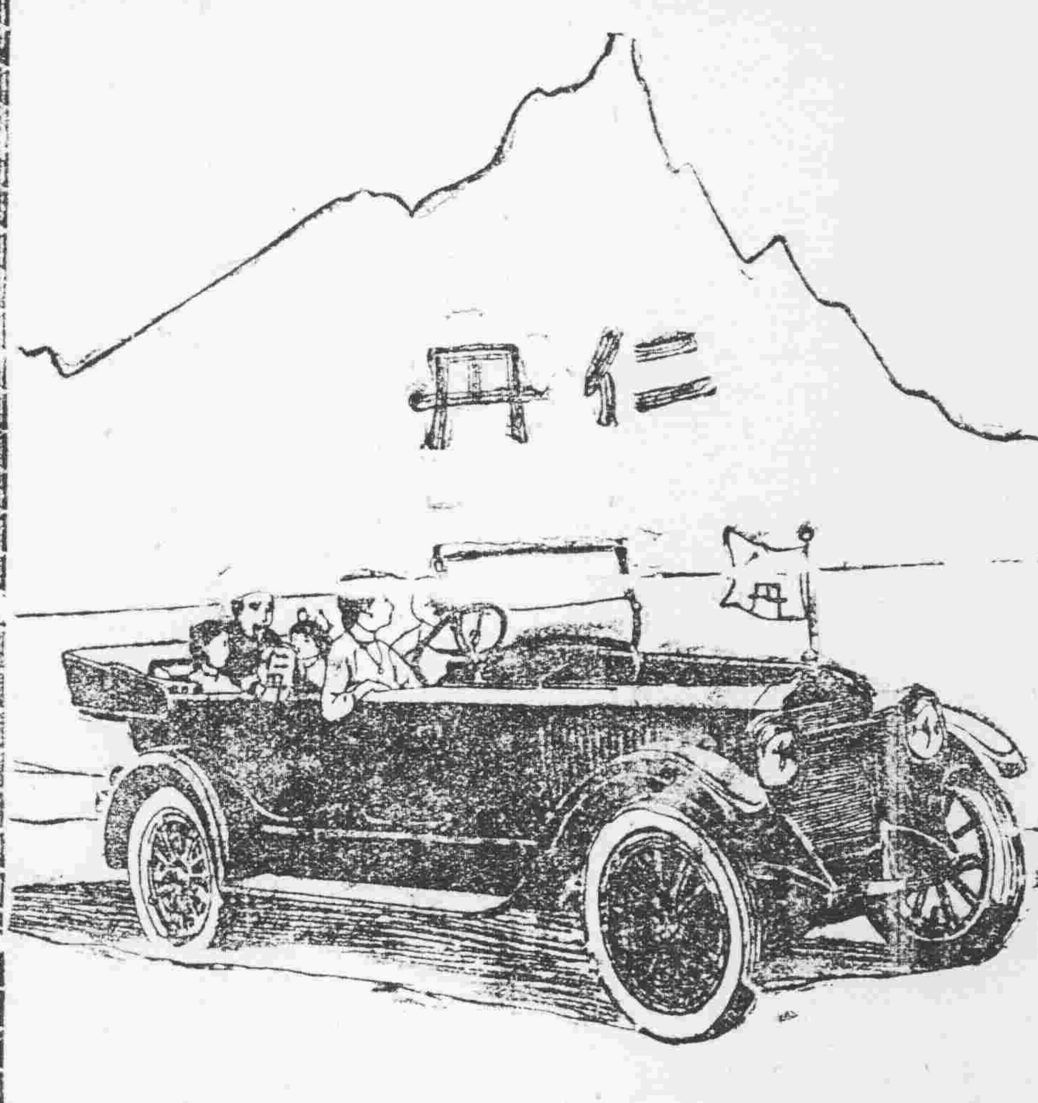

捷如飛
仁丹的效驗很快一到葯就治病了汽車走的一般
無論四季居家行旅等時
常備仁丹吧

白話箴言
不受苦中苦難爲人上人……人生在世總得受過了各樣的辛苦纔知道世上的風氣然後交了朋友做去了事業學問見識一天比一天見長自己的心裡也有了拿手了常言道不是一番寒徹骨怎得梅花撲鼻香呢

NO.33